ESTABLISHED 1872, NO. 19638　THE SHUN PAO　SHANGHAI, SATURDAY NOVEMBER 12, 1927.

申報

中華民國十六年
十一月十二號　星期六
舊曆丁卯年十月十九日
外埠四張半　本埠另加增刊二張半
今天本報售大洋四分
第一萬九千六百三十八號

今日大事記

▲總理誕辰京都開提燈大會
▲國軍李明揚部佔領板浦
▲葉開鑫進駐蘄春附近督戰唐軍向上游退卻
▲方鼎英部入郴州
▲北京東面戰事已漸平息
▲汪精衛在黃埔軍校訓話表示與蔣重復合作
▲蘇省政府委員補行宣誓就職禮
▲孫總理銅像今日行奠基典禮

總理遺像

革命尚未成功

同志仍須努力

總理遺囑

余致力國民革命凡四十年其目的在求中國之自由平等積四十年之經驗深知欲達到此目的必須喚起民衆及聯合世界上以平等待我之民族共同奮鬬現在革命尚未成功凡我同志務須依照余所著建國方略建國大綱三民主義及第一次全國代表大會宣言繼續努力以求貫澈最近主張開國民會議及廢除不平等條約尤須於最短期間促其實現是所至囑

民衆運動委員會

百齡機

有意想不到之效力

人人宜服

攝影畫報

(一百十四期)

今日封面　蔣介石與宋美齡合影

攝影展覽特刊（該幅係天馬會）

銅圖極多

印刷驚人由外國技師印　宗旨純正圖文雙絕　內容注重學界女界及商政消息　定全年二元　外埠郵費此廣告附郵六分入剪角信封貼一分寄來即贈附送「常識週刊」一份　上海大馬路二千號（美豐銀行隔壁）

中國影學會啓

寶鐵硯齋書畫展覽會

展覽會日來已出售品物多件茲更換陳列擬於下星期一截止此等書畫經鄙人數十年收羅並經鑒賞大家審定眞跡并有售價從廉以充觀津學校一建築基本購賀諸君得此價物件并有以輔助教育事業或亦一擧而兩濟備乎參觀者請至法租界尚賢堂正廳二樓東樓　觀津老人謹啓　甲A5736

感謝良醫陸廷幹

鄙人於夏曆九月間忽患肚角癰症曾延中西醫診治未見瘥減後經人介紹陸廷幹醫生醫治（即陸基康老醫生之哲嗣）用藥不及兩旬病竟完全告愈感激之餘特此鳴謝並爲介紹　孟琇椿敬啓　A6378

陸文田鑒

閣下與魯伯錦僞債務涉訟與鄙人等無涉今竟謊報將鄙人等堆在麥根路車站徐金記內之螢石六車指奉運來聯益由諸暨運來與魯伯錦由洋湖運來之貨迥不相同並且此貨即日就要打包今忽被封損失不貲除已提票盤請執行異議外合亟登申新兩報通告在發封期內所有我等之貨不得妄動粉石至啓封日止所有交貨脫期及名譽上一切損失惟閣下是問特此通告　聯益公司陳天錦合盛公司魯錦齋仝啓　甲A5733

慶星燦銘　兩君鑒

兩接朱代表函悉查封手續尚在登報以前自後已暫停進行現仍本和平初衷請以十日內速派代表來琴磋商決不使代表爲難逾期難負責任矣　良白　A乙

浙江工業學校旅滬同學公鑒

茲謹詹於陰歷十月二十日下午五時設席寗波路錢江會館爲許師緘公五旬榮壽稱觴祝嘏並備各種游藝以助雅興

通訊處◉美亞綢廠◉紹敦電機公司◉九華綢緞商店　戊A3685

艾羅補腦汁

日間多勞腦力，夜臥夢魂顛倒；惟安睡足以償日間之勞，今夢中幻事，頃刻而悲歡交感，以致睡而不安，奪腦筋天然休息之機會，無異勞而不息，於是乎大傷腦筋，以啟百病之機，漸呈衰弱之狀矣，

富有補腦之實力

苟能試服一二瓶，腦筋得充分滋補之功，夜夢可以告絕，且思想及記憶力，同時亦見大效，

價目（大瓶）每瓶大洋二元（小瓶）每瓶一元二角五分

各省（中法）（中西）分行及全國各埠各大藥房均有出售

上海三馬路　中法藥房發行

總理誕辰舉行游藝大會

上海全市民衆慶祝

通告　會場（南市）中華路少年宣講團　時間　下午一時起（北市）北四川路中央大會堂　下午一時起（中市）大馬路寧紹商會　下午六時起　會場地點（學）學聯會（農）農民協會（工）工統會（商）總商會（兵）衛戍司令部（婦）婦女協會（黨）市黨部（團）少年宣講團（政）市政府（警）公安局　上海民衆運動委員會啓　A3132

參加　總理銅像奠基禮者注意　總理銅像奠基禮十二日上午十時在北火車站前舉行希各機關派代表參加爲盼

請各界一致參加上海市民紀念總理誕辰大會◉時間下午二時◉地點南市公共體育場（如雨改在少年宣講團）北市閘北青雲路（如雨改在北四川路中央大會堂）凡參加團體除黨旗國旗外須各備有標語之小旗一面全市黨員默哀三分鐘靜讀遺囑一篇

慶祝　總理誕生紀念大典總秩序表　十二日　海軍鳴炮　飛機翔空　各界燃放爆竹　上午十時　總理銅像奠基禮地點北火車站　下午二時　市民大會（地點）南市體育場北市青雲路　下午三時　游藝會（地點）南市少年宣講團北市北四川路橫浜橋中央大會堂（地點）天后宮總商會　下午七時　游藝會　全市各界懸旗結綵掛燈以誌慶祝

上海民衆運動委員會啓

工友們注意

案准中央工人部九日通告全國各工友總理誕辰停工一日參加紀念會工資須照發等因惟本埠因時局嚴重防有反動份子乘機滋擾只能請各工會派遣代表參加紀念其被派工友之工資仰各該廠店照發特此通告

上海民衆運動委員會啓　戊A2664

上海工商兩界公鑒

查現在本埠謠諑繁興時局嚴重十二日之總理誕辰慶祝大會各商人工人均無庸停業參加以防反動份子乘機搗亂特此通告

上海民衆運動委員會啓　戊A3644

全滬各學校各學生會公鑒

中央青年部定本月十二日總理誕辰紀念爲慶祝時閱各校當局暨學生會於是日下午二時率領全體學生至西門公共體育場參加各校放假一天并由門首簽註到會人數以憑查核是爲至要

上海特別市黨部青年部　戊A3645

眞茹吳淞江灣各校學生會鑑

茲爲便利眞茹吳淞江灣等處學生來西門公共體育場參加大會起見本部特與滬寧車站商定特備專車開行各站開行時刻列左　由吳淞開至北站上午十一點二十分，由江灣開至北站上午十一點四十分，由眞茹開至北站上午十一點五十分，由北站開至南站十二點三十分

上海特別市黨部青年部　十一月十二日　戊A2657

上海特別市黨部組織部緊要啓事

查本月十二日爲總理誕辰上海民衆有盛大之慶祝各級黨部各種會議應一律停止舉行并通令所屬全體黨員遵照本部黨字第十六號通令一體參加爲要　戊A3655

榮耀光啓事

前日在松江防地失遺第一軍軍部新發方形三三三號普通証章一枚除呈報外特申明作廢

農工商學兵團結起来！
大家不吸英美煙公司香煙！

上海英美煙廠罷工工友後援會　甲A5740

英大馬路貴州路西

上方襪廠

開幕大廉價十四天、優美贈品、自造最新式絲襪、線襪、絨襪、冬令衛生衫、線衫、運動衫、經售各國化妝妙品、現已開幕、大廉價十四天、顧客奉送香皂絲巾等優美物品、各界士女曷興乎來、

驥製半夏麯

是咳嗽的勁敵●是除痰的健將●爲國產藥品中之明星●爲止咳藥品中之巨擘

咳由痰生痰消咳止顧人生不能無痰痰之爲物隨氣升降無處不到入肺則咳入心則顛入筋絡則癱瘓瘰癧橫生所謂百病皆從痰病起是也本廬驥製半夏是採取半夏原料而加以製煉又輔以潤肺健脾之品取精汰渣有百益而無一弊能直達頑痰所聚之處務使消除而後已故患者不論男婦老幼及病之久暫不服驥製半夏麯則已服之而不效者未之聞也惟人心不古假冒甚多請注意盒內有辨眞券者方是的眞若購僞藥攸關病家生命幸審愼勿嘗試

售價●大盒二元四角　中盒一元二角　小盒半元

總發行所上海寗波路弄盆湯崔氏瓣香廬啓　外埠各省函購寄費另加　各分支皆有出售　丙A997

的確便利

至三友實業社採辦婚嫁用品，感到許多便利，即以棉被一種言，三友社之棉被，被面，被單之配色，文靜雅觀，恰到好處，而花樣又極新穎，家庭自做，做成後每有許多不滿意，惟採辦三友社的婚嫁用品，手續上既得許多便利，而物質，花樣，顏色，又能使大衆稱心，

大小棉被墊褥，溫軟美羅枕頭，絨花床毯褥毯，四季帳子帳料，西式門帘窗帘，印花臺毯毛巾，美羅玲瓏手帕，各色印花被單，西式皮箱籐箱，婦女化粧用品，男女大小自由襪，美羅包袱床圍，

洗滌日晒　永不退色

（舊曆十月十二日起大減價念一天）

門市部，郵售部，上海南京路浙江路東，

引翔鄉賽馬

陽歷十一月十三日即夏歷十月二十日星期日本會在引翔鄉賽馬場舉行第三十二期賽馬下午十二時半起賽共賽十次場內備有中西餐及茶點大香賓票十二月十日賽本會業已發售特此公告

上海靜安寺路一百念一號A 上海中國賽馬會謹啟 ZA6329

跑馬指南半價賤賣

本書定於明日引翔鄉第三十二期賽馬開起見(一)本書印刷費較前減輕(二)本書搜羅材料有增加故不得不減價以便閱者之觀覽…… 上海博物院路跑馬指南通告 ZA6984

上海跑馬總會為秋賽入場規則佈告

無論何人，無券一概不准入場，券章必須懸掛于顯露之處，俾便檢查，並不得轉借他人佩用，違者重斥，

上海跑馬總會謹啟 甲A5750

今日上海大賽馬

今日下午一點一刻起賽入場券會友部（由靜安寺路出入）每位洋五元普通部（由馬霍路十四號出入）每位洋二元場內備有西餐茶點

上海跑馬總會啟 甲A5650

亞東滑稽影片公司發行「一言難盡」影片

吾儕合可也並該片准於明日上午十時在中央大戲院公映凡持有該片參觀券者屆時務請早臨

通訊處法租界蒲石路一五四號電話西五〇二〇號高季平 格洛克路亞東滑稽影片公司啟

本公司特請高季平先生爲全權發行如有片商訂租或購買此片版權者請向高君或本公司部接洽 A2738

慶祝國父誕辰不可不備 孫中山紀念表

手表每只三元 掛表每只二元

附送四寸大照相

贈送期 陽曆本月十二十三十四三天

贈送處 上海各鐘表號均有贈送外埠一律無贈

贈送量 每購表一只附送一張

上海亨達利鐘表總行啟

快得女明星

本林成立以來蒙社會諸君稱爲最新式的食品商店故所出的西菜最能受社會人士之歡迎此非本林自誇乃顧客謬讚本林的宗旨以不惜工資細心研究得美味清潔即中西茶點亦用最上等原料無不鮮美可口因近鑒市肆莫不假大減價以廣招徠獨本林用加重原料有名廚烹飪爲優待顧客茲爲酬答貴客興趣起見特定製銀鏡架并配成諸女明星玉照贈送二星期訂今日起如惠顧中西菜及中西茶點滿洋一元者即贈一俱所備無多乞早貴臨

南京路抛球場 快活林食品公司啟 電話中央八五八〇號 甲A5749

曹善琮君鑒

閣下離號又經多日賬目諸多不符限三日內到號清算可有商量餘地萬勿再誤後悔不及 本號白 甲A5662

大香賓

上等香煙 每元三罐

永安先施新新麗華各大公司各煙紙號均有出售

中國大東烟草公司

上海愛多亞路七百十五號電話西四八〇八

黃宇平大律師代表華達烟公司爲出品各牌香烟緊要啟事

茲據該公司聲稱所出品之下列各牌香煙均已先後分別呈奉國民政府農工商局及實業部批准備案計「玉獅」農工商局批第八七號「天女」農工商局批一九四號實業部批第一百號及「鴻雁」實業部批第二〇三號「農夫」實業部批第二〇一號「寶紹」實業部批第一〇二號特委託本律師代表聲明以上各牌香煙曾經備案毋他得家仿冒否則本律師當依法保障之合行公告此啟

事務所九江路二號 電話中央九八三九 ZA6407

中國華達烟草公司

出品本公司新出五十支好運道(西文名Good Luck)預佈又好味道香煙二種不日出品特此預告 6335乙A

中國民民烟草有限公司出品露佈

本公司今有出品十支裝小美女牌廿支裝夫人牌香烟兩種不日趕製同業中如有商標相同者請三天內攜帶確證前來聲明否則不生效力幸勿自誤此啟

通訊處上海老永安街同安里 電報掛號三四四七 電話中央四八九二 6385乙A

三興煙公司遷移啟事

本公司創立迄今已歷數載猥蒙各界不棄熱心提倡營業日隆曷勝感幸茲以原有房屋不敷應用定於十六年十一月十一日即陰曆十月十八日遷入上海榆林路廿三號出品當益求精良定價當格外克己仍希源源賜顧是爲至幸此啟 戊A5983

天津中原公司徵求國貨廣告

本公司自建六層洋樓運售環球一切貨品而對於中華國產尤樂加意推銷現在工程將竣不日開市正著手開始採辦各貨我國版圖遼闊人才衆多間有山陬海澨精良出品或未能兼收並蓄深以爲憾用特登報廣爲徵求凡我國內工廠及家庭一切出品無問精粗鉅細請將貨樣送交上海博物院路二十一號本公司駐滬辦莊以資選辦而補本公司耳目所不及是誠厚幸

天津日租界旭街八號中原百貨公司謹啟

大贈品 一月

九月念六日起

純絨綺綾女襖料每件洋四元

精美絲嗶嘰披肩 每頂洋念五元

高等全毛呢大衣 每件念四元八角

織機緞袍料丈三售十四元 文華葛袍料丈四售十三元半 真毛葛袍料丈三減售十四元 加闊綢緞紗葛料丈四售十元 元絲嗶嘰套料每條四元五角 嗶紋嗶嘰袍料丈三售七元八角 綢絲葛袍料丈三售四元四角 純毛葛袍料丈三減售五元二角

線呢袍料每件丈三售洋三十二元 合色嗶嘰袍料丈三售十四元一 印度綢袍料每條售五元二角 軟緞毛葛每條售六元三角 闊花毛葛褂料八尺售五元 元直貢呢褂料七尺售六元 元寧花呢褂料七尺售五元 元毛織緞褂料七尺售八元

絲棉織品男女衣料每件一元

格子嗶嘰袍料丈三售七元半 鐵機線春每尺八角五分 華達呢袍料丈三減售十二元 色葛絲葛每尺四角二分 條皮雨衣每件五元九角 上白杭綿每斤三元八角

外埠函購寄費奉贈

上海四馬路中美大公司

永安堂的歷史 藥品的改良 在南洋的信譽 在閩粵的推銷 上海設分行 購地建築工廠 營業目的 營業盈利 虎標藥的註册及化驗 上海分售處 敬告國人

永安堂是先父創設於南洋仰光埠經營生熟藥材迄今已經過五十有餘年的期間了

因爲感於吾國藥材配製煎煮的不便費數千年精深之研究獨出心裁改良製法發明各種藥品如萬金油頭痛粉八卦丹清快水等均以猛虎爲商標各藥品均有特殊的功效與他家仿冒者不同

南洋羣島不論大小各埠推銷甚廣人人信用視虎標藥品爲家居旅行的無上至寶

閩粵兩省接近南洋推銷較早現在無論山僻鄉村均極信用虎標的各種藥品確是功效卓著稱頌不止

上海是中國最大的商埠五方雜處百貨雲集但是用過虎標藥品的很少因爲大家不甚曉得虎標藥品的神效現在爲省及舊藥供國人的需求起見暫行在北四川路設立臨時分行

虎標藥品都是緬甸仰光埠第一工廠新加坡第二工廠製造現在一面在上海購地籌建第三工廠以製造各種藥品

虎標各種藥品係純粹國貨各種藥材精深研究配製而成因感於上海爲東方最大的商埠但是外貨充塞各種藥房都是外國藥品每年所損失的利權很不少這次本行在上海開設分行的目的是在於提倡國貨藉以挽回外溢的利權

虎標各種藥品因海外僑胞及國內同胞樂於購用營業發達歷年來均以盈利十分之四捐助國內各項慈善事業及教育事業以答謝同胞樂用的盛意當知現在預計上海分行成立以後每年所得盈利十分之四捐助教育慈善各事業之用在南洋羣島中歷歷可證人人

中華民國國民政府特准猛虎商標註册　中國北京政府猛虎商標註册　南洋巫來由七洲府政府猛虎商標註册　爪哇各島荷政府猛虎商標註册　緬甸印度英政府猛虎商標註册　日本國政府猛虎商標註册　暹羅政府特准註册保護經化驗認爲確係神效良藥並禁止他人仿冒如發現有仿冒與猛虎商標相似之藥品均得取締

現在擬委託代售商店二千餘家凡各公司商店藥房烟紙兌換店均可代售本行以誠意濟世凡各代售處如一時不能售出儘可將貨退還

這次本行目的在提倡國貨挽回利權覺得國內經濟較南洋稍困難爲體恤貧民購買計特行犧牲將各種藥品都照原價減低百分之二十五以惠國人但這是在國內特別的減價希望購買者不要在國內低價買去運到南洋圖利致累及本行的營業這是本行一點誠意敬告

南洋新加坡仰光埠 虎標永安堂主人胡文虎 文豹 敬告

虎標萬金油

大號萬金油式

每瓶大洋五角半

小號萬金油式 每瓶大洋二角

主治內科

此虎標萬金油統治男婦老幼內外各症或搽或飲藥到病除永不再發茲將主治各症開列於下

中風　中痰　霍亂吐瀉　心氣腹痛　絞腸沙痛　四時感冒　止咳化痰　消暑除煩　噎膈翻胃　時行瘟疫以及各症

外科主治

頭痛　昏眩　神經骨痛　腰骨節痛　疥瘡　沙瘡　瘰癧核痛　手足腫痛　跌打刀傷　無名腫毒　牙痛　耳痛　以及蚊咬蛇傷　蟲咬狗咬　皮膚破傷　一用此油無不立奏其效　功用繁多難以盡述　凡遇奇難雜症均可取用此油　絕無禁忌　非特專以治人兼可治六畜瘟疫等症誠藥品中之神仙也

注意

內科用法　將此油取三五分用茶或滾水冲服　童子酌量減服

外科用法　將此油搽於患傷之處每日搽三次　立見其效

藥力非勝過他家
安敢分行上海
功效確如聖神
並非大言自贊

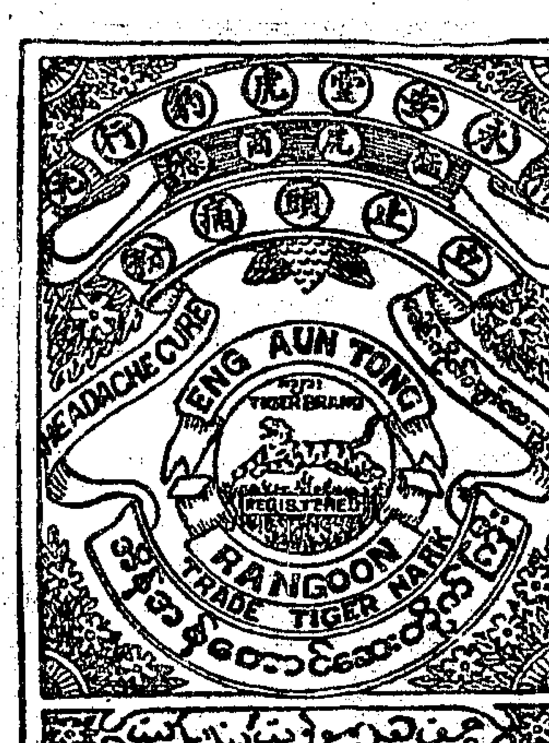

購時請注意下列各項

一　包粉的黃紙印有虎標頭痛粉水印圖式

二　黃紙包外加有紅字白底錫箔虎標頭痛粉圖式

三　諸認明本主人肖像

四　商標

此虎標頭痛粉中外各埠經驗良多公推第一我中國藥房獨一無二之聖藥其藥力專治風邪頭痛鬱火頭痛逆氣上沖頭痛陰虛頭痛陽虛頭痛酒醉頭痛行船頭痛頸背筋痛雷頭風痛及一切頭昏目眩不論久暫頭痛等症即服即止百無一失

服法每粉一包清水送下如一點鐘不效再服一包保家全愈如服不效原銀奉還定價每包售大洋八分

每包大洋六分

此丹乃仰光永安堂虎豹行中國大醫生秘方配製屢試屢驗歷蒙各國大醫生試用盡皆贊賞功效神奇推爲全球第一靈丹全福人士無不視爲隨身寶均稱神用況值國貨振興我同胞咸拭目爭購奇特之妙品說者謂有此靈丹以供同胞之賞識足爲二十世紀中華商業生色諸君光顧請認明虎標八卦丹招牌庶不致誤

一　治咳嗽各症無論傷風咳嗽感寒咳嗽濕鬱咳嗽火邪咳嗽燥熱咳嗽痰飲咳嗽氣逆咳嗽任事過勞咳嗽酒色損傷咳嗽新咳嗽久咳嗽喘急痰飲百藥不效之重症用此丹少許含之立即化痰止咳靈驗異常神效之至也

一　治外科各症刀傷跌打手足腫痛無名腫毒遠年脚疤膿水淋潰爛用此丹搽貼患處立刻定痛消腫生肌收口屢試屢驗眞瘍科寶也

功用

治時行疫毒傷寒中暑霍亂吐瀉腹痛心氣痛風瘴痧症不服水土感冒風寒頭痛眩暈食積不化胸膈飽滯飲食無味風火不順膈穢受毒寒熱交作猝然昏倒不省人事中風中痰諸般危急等症服之無不立愈又治酒色過度

凡吸鴉片喝酒之人若遇烟酒癮發作時用此丹一角含在口中立可止癮假能常服一月則可戒除永不復癮並能開胃消食延年益壽誠仙丹也

唱歌演說談話之時含化一角能助喉音止喉乾

消風清快水

此藥水專能攻風逐水盪滌邪穢使臟腑清潔經絡通行並能使血氣調和精神爽快無論內科外科挾有風熱積毒者俱可施治即無病之人每星期服此藥水一次則腸垢潔淨疾病不生自出世以來利益同胞殊爲不淺中外人士賓讚許之誠內外科實症之先導而爲救世之聖藥也

主治

大便閉結　胸膈飽悶　食積不化　腸風下血　紅白痢疾　陰陽睡毒　發熱頭痛
實熱目痛　風火牙痛　風熱喉痛　心氣熱痛　中風肚痛　嘔吐逆氣　膀胱疝氣
花柳結毒　瘡疥癬毒　以及一切風熱內蓄肥膩食物積滯等症即服即愈

服法標內註明每罐定價售大洋三角五分

南洋總發行新嘉坡虎標永安堂藥房
中國臨時批發上海北四川路虬子路口八十九號

服法標內註明　特別功用

舟車暈浪身體倦弱四肢酸軟等症常服能補氣益血保安免病凡士商行旅之際宜用此丹在口內嚼碎吞下可保平安也凡山嵐瘴氣之地口含些少能免一切邪毒暴險危急時症侵入身體內眞有起死回生之功也奉勸世人居家行旅隨身携帶可以自衛亦可救人不愧爲隨身寶也

劇飲酒吸烟之時含化一角以免口臭　軍人教師隨身携帶利益不少

上海卡德路 張保康 參燕藥材號

擇於陰歷十月十五日起

十五週紀念大廉價一月

上海吉昌雜糧號啓事

啓者本號現已停止營業所有牌號生財器皿及應收應付一切未清手續均歸經理張韻樑簽約承領負責清理恐未週知特此通告 甲A5737

上海中國眼鏡公會同業通告 爲批發增價

逕啓者查吾業批發價目前年早經本會制定祇以日久玩生以致市面混亂甚至不問血本專以搶奪主顧爲能殊不知此種方針不獨阻碍進步抑且自殺有餘今則工資飛漲附稅加徵百物奇昂倘繳倍增貨物成本更非比昔若不亟籌設法補救前途危險堪虞爲此吾批發同業於覺悟之餘公議自本年陰曆十月十五日起（陽曆十一月八日）除整齊本會早年定價一律外再行酌量增加以維血本所有外埠客家定貨於十月十五以前發出者概照原價計算惟須以郵局之寄發日期印戳爲憑除另訂新價目表外謹此預告諸乞 亮鑒 乙A6097

月兔牌香烟

烟絲金黃
氣味芬芳
價廉物美
人人歡迎

華商 美利烟公司出品

法租界唐家灣電話中九一八三

招請外埠經理

寧波　廣東　大通　武穴
汕頭　暹羅　安慶　宜昌
廈門　漢口　九江　重慶

本公司所製（月兔）（趙雲）（薰球）（新中華）（靈山）（天竹）各牌香烟出品以來荷蒙各界熱烈歡迎一時風行海內今爲便利顧客擴充營業起見擬招請以上各埠經理如自問確有推銷能力者請駕臨本公司接洽毋任歡迎

法租界唐家灣 美利烟草公司啓 電話中央九一八三 A3688

？

顧客疑問？

（一）德國鋼甲馬夾眞正能禦鎗彈麼？

（二）就是能禦鎗彈恐怕穿在身上太重或者行動不便麼？

（三）那末馬夾的式樣一定像古代兵甲的樣子盜匪敵人一見便知看破之後就要失去效力麼？

（四）這可稱十分完善了然而價格一定極高麼？

（五）你這樣講起來鋼甲馬夾是人人都要買來防身麼？

圓滿答覆

（一）工部局警務處已經確實證明有效諸君再不信請當場試驗

（二）不！因爲這是較鋼還要輕的金屬所製成所以一件馬夾只有十鎊左右的重量製法精巧異常行動輕便如常

（三）完全不對！我們新到一種中國式的馬夾綢緞的面子棉花的裏子所有袋袋鈕子完全中國式樣就是不穿外衣也可擔保得不破呀並且美麗可喜舒適異常

（四）現在馬夾價目每件自一百五十元起二百元左右爲止難道你的生命一百五十元都不値麼？你的財產又是一百五十元都不値麼？

（五）當然！是不可少的護身器呀！

上海靜安寺路一三三號 別世培洋行謹佈 滄州飯店七十二號

浦子靈速戒煙院

應仙仁弟有奇方戒烟獲效予爲鴉片所傳者十五年今賴以脫然矣時丁卯十月袁克題許誠數言

上海法租界嵩山路口愷自邇路惟善里延齡社 A乙6068

上海華商紗布交易所啓事

查本所經紀人依照本所營業細則第七十條之規定交易成單（即通知書）依據該細則第七十一條之規定須交由本所蓋印證明茲由本所重行開市日起（即十一月一日）凡在本所市場締結之交易成單必須由本所蓋印證明後方能發生效力各經紀人及其委託人爲避免經紀人與委託人間對於所做交易是否合法之手續遺漏之爭執計應於此項法定手續特別注意務望各經紀人依照辦理並揭示於本所市場外使委託人一體知悉茲除通知各經紀人外再登報佈聞諸希 公鑒 乙A6281

滬寧鐵路 義興運輸公司啓事

本公司呈奉滬寧鐵路局核准營業現設總公司於上海界路二七三號（電話北四九四二）專代客商轉運滬寧滬杭甬津浦各路貨物聘請張樹棠君爲總經理張君營業轉運歷有年所經驗宏富信用卓著爲各客商所深悉如蒙各事自當竭誠效力格外克己以副雅意特此佈聞諸希 公鑒 乙A2

滬江地產公司遷移通告

本公司向在四川路七十一號近因各部營業日漸發達房屋不敷辦公現遷至九江路江西路口四十四號大陸報館五層樓照常辦公各界賜顧及函件請至該處接洽可也 A7

便宜便宜真便宜

香煙大王

大聯珠

本埠每包祇售銅元十二枚

君試注意市上同等價值之香煙有如此價廉物美者乎

外埠須加統稅不在此例

中國南洋兄弟煙草公司

NO:B33.

尙有許前廣告轉入第二張第五六版閱者注意

（一）本館定報價目　中國境內每月洋一元二角每三個月洋三元四角每六個月洋六元六角全年洋十二元八角日本朝鮮同（新疆蒙古每月洋二元二角五分）歐美各國每月洋二元七角每三個月洋八元一角每六個月洋十六元二角全年洋三十二元四角報費先滙郵票不收

（二）本報廣告刊例　「特等」登於新聞欄內每行二十七字五行起碼每日每行四角半　「頭等」登於封面及時評前以二行起碼每日每行一元四角　「二等長行」登於後幅以三行起碼每日每行九角　「二等短行」登於緊要地位以六十字起碼如超過六十字以十五遞加登於自由談下以三百三十字起碼每日每字一分二釐　「三等短行」登於普通地位（限登營業廣告）每日每字一分

●本館電話　▲營業部（廣告及發行）中央九五號▲主任室中七零一▲庶務處中一五二七▲編輯部中四六一二▲採訪部中一五七七▲總主筆室中一五七六▲總理室中一五七六

本館設在上海漢口路二十四號始創自同治十一年即西曆一八七二年……中華郵政特准掛號立券按照總包特別優金寄遞之報

本館要電

國軍佔領板浦

▲鐵甲車隊奉調渡江

〔清江浦〕十三軍一師李明揚部、佔領板浦、敵向新浦潰退、（十一日下午二鐘）

〔清江浦〕二十六軍二師張驥部陳時驥、邢震南、呂和均各團及郭懺獨立團十一日抵淮安、（十一日下午二鐘）

〔南京〕國軍連日在津浦路作戰勝利、現擬調滬寗杭兩路鐵甲車隊渡江衝鋒、（十一日）

〔滁州〕十一日何總指揮赴前方督師、寗方飛機一架、十一日上午九時沿滁西飛去、旋回在滁城擲下小包、囑送指揮部酬拾元、想係本日前方戰情、（十一日下午五鐘）

鄂東唐軍繼續退却

▲第八軍向岳州退

▲葉開鑫駐蘄春附近

〔南京〕漢訊、唐部第八軍向岳州退、獨立第一師向沙市、獨立第三師向公安分竄、

〔南京〕黃梅訊、葉開鑫軍五日佔鄭公塔、七日佔雙城驛、李總指揮率部向曹河鎭方面截擊、（十一日下午五鐘）

〔武穴〕四十四軍葉軍長、以蘄春之敵憑高山險隘抵抗、九日晨親率全綫衝鋒、遂佔安牛山蘄家山、敵軍陣綫已動搖、葉軍長現駐距蘄春二十五里之菩提堰指揮、九日夜派顧參謀處長到武穴、謁李總指揮、報告前綫戰況、（十日下午八鐘）

北方戰事之京訊

▲京東近無戰事

▲張宗昌赴曹州

〔北京〕京東近來無戰事、榮三點在密雲附近、與奉方接洽、可不含敵意（十一日下午三鐘）

〔北京〕日人息、奉軍決定計畫、對晉決力爭京綏、對豫牽制馮軍助晉、對寗放棄江北、

〔北京〕英武官那爾斯、半月前在門頭溝失蹤、現英使館方面、與奉軍幹部合力搜尋其行踪、（十一日下午三鐘）

〔北京〕官息、魯軍置主力於碭山、前綫在馬牧集、張宗昌已赴曹州方面督戰、（十一日）

〔北京〕報載隴海綫張敬堯、現在碭山、馮軍集中歸德、（十一日下午八鐘）

國府政務會議

〔南京〕十一日國府開第十五次會議、到委員十四人、譚延闓主席、㈠財部長孫科呈請任命陳伯莊爲財部煤油特稅處處長、薦任傅式說唐慶詒爲該處科長、又請簡任陳永惠爲揚由關監督、簡煥章爲鳳陽關監督、㈡交通部次長李仲公、呈請辭去湘鄂臨時政務委員兼職、均議決照准、㈢財部長孫科提出修正金融監理局條例、及全國註冊局條例請鑒核、（十一日下午六鐘）

首都昨晚提燈會

▲軍委會商議後方軍事

〔南京〕總理誕辰紀念、十一晚提燈大會、參與游行者十餘萬人、戒嚴司令部以防務重要、對於各城門及各區警戒事宜、由四十軍及第五軍分配擔任、以專責成、（十一日）

〔南京〕十一日下午、軍委會召集各軍駐京代表及辦事處長、會議後方軍費、（十一日）

汪蔣友誼完全恢復

▲汪在黃埔軍校之訓話

▲吳稚暉贊成四次執監會

▲在粵執監委員開談話會

〔廣州〕靑日汪精衞到黃埔歡迎會、到教職員學生三千人、汪演說歷二小時、末謂余與蔣校長、已完全恢復舊誼、近日函電往來、以救黨相勗、誓同心力、以竟前功等語、聽者熱烈歡呼、（十一日下午五鐘）

〔香港〕汪何十日赴黃埔軍校訓話、汪首述去年三月二十日之變、係共黨挑撥、蔣已覺悟、次言蔣分共、幷非操之過急、乃本人操之過急、且深知蔣係爲本黨謀幸福者、現本人對蔣、非常原諒、本人深悔昔之過舉、但本人勇於改過、以後仍與蔣益加團結、蔣不日回滬、此不但本人之安慰、即各生亦當安慰云云、（十一日下午八鐘）

〔廣州〕吳稚暉致函汪精衞、贊成開第四次全體執監會議、文長二萬餘言、

〔廣州〕顧孟餘王法勤王樂平潘雲超、九日晨抵粵、即晚汪精衞在葵園開會歡迎、並柬請在粵執監委員開談話會、（十一日上午八鐘）

蘇省政委補行就職

▲謝持譚延闓監誓

〔南京〕十一日上午九時、蘇省政府委員鈕永建茅祖權張壽鏞何玉書陳世璋葉楚傖何民魂張乃燕陳和銑高魯劉雲昭補行宣誓就職禮、中央特委會代表謝持、國府代表譚延闓監誓、國府代表授農工廳長印、何玉書受印、謝持代表特委會致訓詞、謂江蘇居首都地位、省政設施、有爲全國各省模範關係、責任重大、希望諸同志努力、譚延闓代表國府致訓詞、謂現値訓政開始時期、省政府有代表中央、施行政治職責、希望本建國大綱、日有極大進步、省黨部代表陳去病致祝詞、李烈鈞演說、江蘇地位重要、須以新鮮政治喚醒民衆觀念、俾日進於活潑、鈕永建代表全體委員答詞、願共同努力、（十一日）

無錫軍警續獲共黨

▲十三軍獲共黨八人

▲上山鎭又被洗刦

〔無錫〕昨赴鄉追捕共黨之軍警、今午十二時到南石園、共黨大部、即向顧山方面退去、十三軍一師王連長、則在後尾追、至下午四時許、已與黨徒接觸、當場捕獲八人、及農民革命軍旗幟多件、即行解回東亭、一面向前追擊、（十一日下午十鐘）

〔無錫〕總工會因城廂內外、不時發現共黨傳單標語、自今日起、特組織武裝護衞團、至各工房巡查、以免工人被共黨煽惑、

〔無錫〕縣黨部大門外牆上、今日忽發現共黨傳單標語、題爲工人委員會告民衆書、內容稱將爲前工會委員秦某報仇等語、

〔無錫〕縣政府捕獲嫌疑犯蔡大炘、（十一日）

貧血

惟百齡機可治

貧。!少也。貧血。即缺少血液也。血液缺少。乃致命之損症。面色則黃而且淡。思想必閉塞不靈。日久飯量減少。精神全無。夜不成眠。日中倦睡。再進一步。則忡怔潮熱。畏風怕冷。成爲失血之虛癆矣。實由於貧血之故。服百齡機以後。飯量增加。夜眠酣暢。精神彌滿。面色紅潤。血液稠紅而充足。立見轉弱爲强。試服一二瓶。奇效即現。上海九福公司發行

戲曲集及戲劇概論

戲劇概論

戲劇論(百科小叢書)……郁達夫 一角
學校劇(又)……沈霖璇 一角
電影藝術(又)……鄭心南 二角
近世戲劇家論(東方文庫)……一角
梨園佳話……王夢生 五角
(附註)王國維著宋元戲曲史在重版中

中國戲曲

元曲選……臧晉叔 四十八冊 十二元
繪像增批六才子……王實甫 八角
孝證註釋紫玉釵劇本……一角五分

創作的劇本

山河淚……侯曜 三角
復活的玫瑰……侯曜 五角
棄婦……侯曜 二角五分

翻譯的劇本

易卜生集……潘家洵 (一)一元 (二)八角
海上夫人……易卜生 楊熙初 五角
史特林堡戲劇集……張毓桂 五角
俄國戲曲集……十集四元(可分售)
貧非罪……阿史特洛夫斯基 鄭振鐸 三角五分
活屍……托爾斯泰 文範邨 三角
黑暗之光……托爾斯泰 鄧演存 三角五分
三姊妹……柴霍甫 曹靖華 四角五分
比利時的悲哀……安特列夫 沈琳 三角五分
人之一生……安特列夫 耿濟之 五角
火焰……Hauptmann 楊丙辰 四角五分
獺皮……Hauptmann 楊丙辰 四角五分
阿那托爾……顯尼志勞 郭紹虞 四角
瑪加爾及其失去的天使……張志澄 五角
譚格瑞的續弦夫人……Pinero 程希孟 五角五分
不快意的戲劇……蕭伯訥 金本基等 一元
華倫夫人之職業……蕭伯訥 潘家洵 三角五分
長子……高斯華綏 鄧演存 三角
林肯……德林瓦特 沈性仁 三角
慳吝人……毛里哀 高眞常 五角五分
木馬……Antoine 李青崖 五角
青鳥……梅脫靈 傅東華 六角五分
太戈爾戲曲集……太戈爾 瞿世英等 二集各三角
春之循環……太戈爾 瞿世英 三角
一個青年的夢……武者小路實篤 魯迅 七角

英文劇本

青春的悲哀……熊佛西 四角
琳麗……白薇 五角五分
歧途……徐公美 三角五分
相鼠有皮……顧德隆 五角

詳註莎氏樂府原本：李爾王 元四角　麥克白 元二角　威城商人 元　罕姆萊脫 元四角　羅蜜歐悲劇 元二角

莎氏樂府易解……一元五角
英漢對照愛情名劇：齊德拉……太戈爾　莎樂美……王爾德 五角
英語短劇讀本……林漢達 三角
高等英語劇選……林漢達 五角

兒童劇

兒童劇本……黎錦暉 六冊各五分
兒童演劇史……二角五分

商務印書館出版

(雜146)

孫總理誕辰紀念 半價兩天 特贈總理遺像

外版文具一律照實價再打九折

一凡來本局購買書籍文具無論本版外版均贈總理遺像以誌紀念
一凡本局出版新舊書籍無論實價定價一律半價
一外埠函購請將本廣告剪下連書費寄費一併寄下，方為有效
一同行現批大宗另有優待

T A707

上海泰東圖書局

羣衆圖書公司

總發行所 上海四馬路中市

發售 吳稚暉全集短期預約

全書洋裝五冊原價四元預約兩元外埠函購加寄費兩角

預約期陽歷十二月二十四日截止十二月一號出版

軍政學領袖題序：王寵惠 王伯羣 白崇禧 伍朝樞 易培基 張乃燕 張知本 陳德徵 馮玉祥 黃惠平 鄒魯 蔣作賓 蔣夢麟 戴傳賢

全書十大卷：卷一 科學 卷二 語言文字 卷三 音韻 卷四 哲理 卷五 教育 卷六 思想批評 卷七 政治討論 卷八 主義討論 卷九 論黨 卷十 文藝

支店 南京花牌樓

羣衆圖書公司

革命的婦女 出版了

第一期

第一期目錄

革命的婦女之後盾……雲亭
偉大的使命擺在中國婦女底前面……平江
怎樣解除女子的悵惘……梁紹文
資本主義下的婦女……菊榮女史著 味眞譯
如何革新……景宋
最近二十年來中國女性之進步……閔元
通信……怡蘭

上海分銷處：商務印書館 民智書局 光華書局 開明書局 國民書館 上海圖書館 新民圖書館

青年進步

一〇六期 要目

大平洋國交討論會第二次大會概述……洪業
國際關係中之法律觀與道德觀……胡任夫
中國先哲之人格觀……謝扶雅
二千五百年來之國學……范皕誨
托爾斯泰社會改造學說……陳文淵
馬克司學說的謬誤……顧子仁
四個月旅美的心影……范皕誨
開卷有益
暗算(小說)……梅吉譯

每期大洋五分 國內訂閱一元廿五期 國外訂閱一元廿期 代售處各大書店 總發行處金神父路二四四號

價格 全年一圓 五角 零售每冊 二角 全年十冊 青年協會書局出版

戊A3622

國立音樂院特別啟事

本院經已舉行入學考試惟查各處來函尚多以道遠未及赴考要請補考者本院未便阻其嚮學之誠茲定於本月(陽歷)廿一廿二兩日補考預科及專修科生一次以後不再舉行特此通告

張才快字速記學校招生

本校自粵創立，即在第一次全國代表大會應用，並速記總理三民主義，所有黃埔軍校二次大會總司令部及北伐各地重大會議緊急訓話要人演講，均係張才快字速記，只廿二字母，不論國語方言，每分鐘能寫百七十餘字，現為造就我國眞能速記人材，應時世急需，特分設上海(愛而近路華東中學)開辦，由蔣總司令速記員林春華君教授，收費十五元，分早夜班，一月畢業，一月實習畢業，設有膳宿，本月十五開學，取章報名在棋盤街民智書局及本校

戊A6649

國民政府軍事委員會交通處無線電報務員機務員訓練所招生廣告

本所奉交通處令續招無線電報務及機務人員以便服務本處直轄各電台及通信隊茲定於上海交通大學(南洋大學舊址)南京第四中山大學杭州第三中山大學工學院三處同時考試額定二百名六個月畢業凡有高中畢業或相當程度年在十八歲以上二十二歲以下願來就學者上海限於十一月十三日至十一月十八日止南京杭州限於十一月十八十九兩日攜帶證書四寸半身照片一張及報名費一元(錄取與否概不發還)到上開各地點報名考試科目國文英文數學物理等詳細規章向第一交通大學內本所索取郵索附郵一分特此通告

戊A3689

陸軍軍醫學校同學會啟事

本會為謀學術上發展團感情的聯絡業由在京同學組織就緒於十月十八日開成立大會選舉郭昌錦郝子華季漢梁季松劉傳連徐鼎周崔守誠崔文進等為執行委員曹馥彭謝壽曦等為監察委員并推郝子華郭昌錦梁季松徐鼎周劉傳連為常務委員駐會辦事現租定南京東關頭第九號前進大樓為本會會址凡散居各省同學務祈迅將姓名年齡籍貫科別畢業時期現職及通訊處開明逕寄本會以便登記藉通音信恐未週知特此通告

乙A6381

私立浦東中學校聘請 潘序倫 秦聯奎 為會計法律顧問

律師顧公秉代表紗布交易所前卅九號經紀人新康號聲明休業

據上海紗布交易所卅九號經紀人新康號主來所聲稱現因無意繼續營業已將號內交易事項辦理完竣其經紀人牌號業於丁卯年十月初一日起立約讓渡與森康號經營嗣後該三十九號營業限目及一切事項往來皆與新康號無涉至新康號所有欠人及人欠各項除業已委託逐戶催告依法追索外關於上述休業及讓渡情事請為登報代表聲明等語委託前來為此代表聲明公佈如左 事務所河南路一八三號 民國十六年十一月十一日

甲A5756

佑尼干公館 張飛熊律師代表公平鞋莊及信裕南北鞋號清理通告

啟者頃據楊趙氏聲稱先夫楊文繡君前在法租界公館馬路及敏體尼蔭路獨資開設公平鞋莊及信裕南北兩鞋號營業多年不料近受時局影響虧損不貲自維身死祇得將以上三店宣告歇業委托本律師清理一切人欠欠人賬款等因據此為特代表登報通告凡該三處鞋店之債務人請將所欠之欵務於登報日起兩星期內如數送交本事務所以便代為清理倘有依法訴究併晤各債權人亦於兩星期內攜帶證據開明細賬向敝事務所掛號以便着手清理設或逾期不來即認為債權人自願拋棄權利應作無效此佈

吳國泰律師代表 丁開第 方月香 協議離婚聲明

茲據聲稱丁開第方月香雙方意見不合自願訂約離異日後男婚女嫁各聽自由特請本律師登報證明此佈 事務所北門內大境路二號

甲A5761

吳寶地律師代表仁泰公司緊要聲明

案據敝當事人仁泰公司聲稱本公司開辦以來歷有年所營業上完全獨立於外界並無絲毫關係即平時一切銀錢往來或担保等情向由經理鄒占元親自接洽署名蓋章以昭鄭重否則均屬無效特委託本律師代表登報聲明等語前來合行代表聲明如上

南事務所小南門外趙家衖五號 電話南市一〇二五號 北事務所法租界天主堂街華大銀行二樓 電話中央六五五九號

乙A6388

張驥律師受任上海郵務工會常年法律顧問啟事

本律師茲受上海郵務工會常年法律顧問嗣後如有侵害工會名譽及一切法益者本律師當盡依法保障之責特此公告 事務所上海江西路江蘇銀行對過 電話中央九六二五號

戊A3692

蔡六乘律師代表茅生源催告任紳榮

茲據敝當事人茅生源君聲稱前託生源出面向錢莊抵借銀欵期後錢莊屢次催還本利如不清償即須……能濟借欵之處如果欲商緩時日非滿補繳墊頭現金或充分担保品則錢莊決無通融餘地生源曾據以屢向任紳榮催告祇答云無力清償理處仍置不理長此遷延後患堪虞特委託貴律師代表催告等情前來查台端既委託敝當事人代做押欵自應備欵償還錢莊茲據錢莊催告再限三日之期敝當事人祇有聽由錢莊將該貨變賣抵還借欵如有不足仍須由台端補償特此催告

民國十六年十一月十二日 事務所上海江西路

乙A6414

伍澄宇律師代表上海粵帮旅棧業方言工會公告罷工實情之辯論

為名利 大安 泰安 平安 廣泰 泰來

逕啟者茲據大安泰安平安廣泰泰來等五家棧聲稱閱報載伍澄宇律師代表方言工會公告罷工實情一則深為詫異該公告謂方言工會於乙丑年七月份議決甲乙丙價附則各條件當經上海棧業公所於乙丑年七月二十一日由上列五家蓋章承認今乃遂反不允履行致迫不得已宣布罷工等語並由該律師查核協議並無不合之處云云查乙丑年協議各條件係該工會單方所提出於本年八月六日新提條件資方並不完全拒絕於加資各條酌量容納之式之書件非常不幸事件發生該工會不負責任等語是項誤會實為少數人之把持而何況此等情形非……限二十四小時內圓滿解決否則如有不幸事件發生該工會不負責任……三日早晨宣布罷工被動工人迫不致已相率返粵以避風潮者已占十分之七八等此種不情形致樂聞也等情委託本律師等登報聲明前來合亟代表聲明俾社會明瞭……

乙A5483

上海公共租界臨時法院公告

為公示送達事案據沃律師代表工商銀行訴稱徐子蕃即仰號並保人錢振東等欠欵一案除訂期十一月十八日下午二時審理外合行公示送達仰該被告等如期到案候訊勿得遲誤即依原告之請求就一造之辯論而為判決此公告

王曾憲律師受任石煥如法律顧問代表担保事件

茲據石煥如君因診務繁忙特聘本律師為法律顧問代表石君接洽保人担保事件凡有接洽者請至本律師事務所接洽本律師當依法保障之責特此通告 事務所上海南門內西王家衖十五號又老垃圾橋德里四二五號 電話中央三三二九

乙A6262

羅傑律師代表潘義泰答復湯有為律師代表陳松記啟事

閱報載湯有為律師代表陳松記催繳押欵啟事一則殊為詫異查此次洋米係由陳松記介紹向天祥洋行定購貨物不符既經前途拒絕出貨後與陳松記自當一律斷絕關係不負任何責任如陳松記欲追繳押欵可由貨當事人向天祥洋行宗取其先行墊付之一千五百兩尚須交還等語前來特代登報聲明

乙A6262

毛鳳五律師代表恆豐祥德記洋廣貨號清理通告

茲據小東門內恆豐祥德記號經理稱近年時局影響營業不振勢難維持宣告停止營業等情委託本律師清理賬目前來據此登報聲明限於十四天內凡債權人持憑證前來本所掛號以憑支配債務人亦應于十四日內如數償還如果逾期一方認為拋棄權利一方即行依法訴追幸各注意 十一月八日 事務所白克路侯在里 電話西四八八一號

乙A6318

蔣保釐代表陳興昌 巨成昶 義源盛等對於毛鳳五律師代表恆豐祥否認啟事

茲據陳興昌巨成昶義源盛等聲稱恆豐祥號素稱殷實近一時周轉不靈乃欲延請律師清理本號等均為該號之股東任錦林及經理潘寄梅協理汪壽山等合商各債權人開誠佈公將各種賬簿徹底清算邀集各債權人(東莊公所)開會討論於毛鳳五律師宣告清理之通告一律否認 事務所北京路一百號四樓 電話中央二一九〇號

乙A3649

李祖虞 江容 律師代表萬生廠錦章源餘泰等三十餘家否認毛鳳五律師代表恆豐祥德記宣告清理啟事

據萬生廠錦章源餘泰等三十餘家聲稱恆豐祥德記本埠多年老店股東又素殷實非至全數破產不容股東營業不能清償今股東任錦林等均甚殷實乃竟貿然宣告清理計欠西莊各家債務至三萬餘兩之鉅意圖折扣攤還殊屬非是茲萬生廠等三十餘家一致否認該號宣告清理委託本律師代表聲明要求將債務折扣攤還今股東如任錦林等均甚殷實乃竟貿然宣告清理前來合亟代為登報聲明

乙A6375

陳則民律師代表靜安寺住持僧志汶啟事

頃據靜安寺住持僧志汶聲稱靜安寺自前清歷代傳由僧徒嫡系住持糾葛控由前會審公廨判決以非法派之谷雲撤退下堂論將原住持六根撤換以志汶承繼住持一再控由上海縣公署呈奉前江蘇省長公署批准充任住持於八月十七日判決駁斥繼承問題前會審公廨一談靜安寺住持應由志汶接充以繼承嗣係僧徒之師父六根撤換以非法派之谷雲未經司法判定確定惟恐社會人士未明眞相請為登報聲明等語本律師查與原案相符為特代表登報聲明 事務所北京路六四號 電話中央九八〇二號

戊A3650

趙傳鼎 蔣國芳 大律師受任奉化旅滬同鄉會法律顧問公告

本律師茲受任奉化旅滬同鄉會常年法律顧問嗣後如有侵害該會名譽及一切法益者本律師應盡依法保障之責特此公告 事務所南京路十一號(電話中央五一七五號)

乙A6875

涂思宗啟事

鄙人於日昨遺失第一路總指揮部426號證章一枚無論何人拾得概作無效特此聲明

陳銘樞 蔣光鼐 啟事

本軍入閩以來辱承友好在遠不遺或削牘薦賢或束裝枉顧盛意可感惟本軍駐在各地決定恪守不干預民財各政之信條軍隊編制又極嚴除有荷槍作戰之能力與決心者外無位置他項人才之地遠道相投祇有謝絕幸予鑒諒勿枉舟車此啟

戊A3662

謝傑啟事

鄙人前任國民革命軍第十四軍第二師師長時自民國十五年十月起至民國十六年九月底止計十二個月所有領發各欵開列於后

1已領項下 軍部經臨費共大洋九十四萬九千四百五十八元三角二分四厘正(各方撥欵均歸在內) 2未領項下 應領軍部未發大洋共一萬一千八百五十八元四角七分三厘(均為一千四百九十八元四角一分正)

1已發項下 付師部大洋共八萬一千八百五十八元四角七分三厘 付軍醫處大洋共一萬六千八百三十二元六角八分八厘正 付政治部大洋共一萬四千一百五十四元八角七分九厘正 付工兵隊大洋共二萬三千二百二十一元六角八分八厘正 付通信隊大洋共三千九百四十六元 付第一團大洋共二萬八千零一十四元九角七分四厘正 付第二團大洋共二十五萬七千一百三十二元四角 付第三團大洋共二十五萬七千九百一十三元 付第四團大洋共二十一萬九千八百二十三元六分 付第五團大洋共二十五萬七千七百四十元零六分六厘正 付第六團大洋共八萬七千九百七十二元四分 付補充團大洋共八萬七千九百八十元零六分六厘正 付劉團長及歐陽穎姚各營長共過支四萬二千二百八十一元七角七分二厘 付第五團大洋五千五百零六元二角二分六厘正(杜代團長手過支二千八百九十元七角七分三厘在內) 付第四柱共支付大洋九千零九百二十元零一角三分正 付第二柱共支付大洋九千零五十九元二角一分九厘正 付第二柱應補大洋共九千零五十九元二角一分九厘正 付全師官兵借支大洋一千二百五十八元五角零七

3應補發項下 應補發第四團報銷費大洋一千三百五十二元五角 與各部過支數共大洋二萬一千四百一十八元五角 合應領軍部未發數與各部過支數共大洋二萬一千四百一十八元 以上各項數目均根據雙方蓋章之對照簿開列 十六年十一月一日經手經理處長劉紹成

甲A5704

倪兆元通告

兆元前蒙國民革命軍第四十一軍第一師師長馮委為第二旅旅長現因久病不能服務於本月九日辭職照准關防符號均已呈繳此後關於本旅公私一切事務概不負責特此通告聲明

甲A5725

中國國民黨訓政實施方案委員會啟事

各委員同志鑒 本會定十一月十六日下午二時在中央特別委員會開第一次全體委員會議屆期請撥冗出席為盼

乙A6382

淞滬衛戍司令部啟事 副字第一號

頃接先施公司鄭昭斌君函稱昨午接奉電話通知因龍華兵災急賑事特派許君振民來敝公司接洽等語當即如命勉力捐助洋二百元即發上海銀行支票一紙並蒙許君惠臨并持有白總指揮署名來函一件捐冊一本閣下名片一張當即如數交付後始知受騙者已有多起等情查本部並無許振民其人昨午亦無白總指揮張參謀長給片及電話通知鄭君請捐情事此係匪徒冒用名義招搖撞騙殊堪痛恨除通令軍警一體嚴緝以懲奸惡外特此通告 十一月十日 附開許振民年約廿餘歲 戴近視眼鏡

戊A

淞滬衛戍司令部啟事 副字第二號

查本部責在衛戍關係重要各職員恪守紀律向無越軌招搖情事近查本部前在十六舖及吳淞設立之船檢查所業經一律撤銷所有該所員役亦經一律遣散嗣後如仍有假借名義在外冒充本部職員及有所需索無論何人准由商民人等據實報告或扭送來部以憑嚴懲恐未週知特再通告 十一月十日

國民革命軍第一軍司令部副官處啟事

本軍奉令出發前方仍設留守處於閘北浙江路口華興坊元亨里內並任本部參議天培為留守處主任各界倘有接洽事宜請逕往該處接洽可也

甲A5694

上海特別市商民協會籌備處通告 第三號 煤業業會

本籌備處業於十一月一日通函同業各行號並附志願書入會表徵請各行號商人入會在案茲查應徵入會者雖多而未入會者亦復不少爰經本月九日第八次常會決議限定至陽歷十一月十五號截止為特通告凡未入會之同業各行號請即及早加入行使其法定商人之職權幸勿自甘放棄再本籌備處籌備手續皆已完畢已定十一月二十號開成立大會並此附告

乙A6594

上海特別市商民協會第三區絲綢洋鏡業分會為紅木洋鏡增價通告

查敝業因受各物價騰貴之影響經同業集會議決紅木洋鏡一律增價二成並列發新章價目清單價俱已加價之苦衷也除將價目刊明清單外特此登報聲明諸希亮鑒此啟

戊A5702

蘇州鐵機工潮調解委員會通告

為通告事關於蘇州鐵機絲織業罷工糾紛一案經本委員會於本月八日第一次會議議決由中央工商兩部通知在京之兩方代表(一)勞資兩方各推代表一人(二)蘇州鐵機工人須各占一人(三)期日定於本月十三日(星期日)下午一時(四)地點在中央黨部(五)蘇州商民協會派代表一人總商會派代表一人分別到本委員會談話以便本委員會於正式會議以前得探納雙方之意見而作調解之準備應於十一月十日推派資方代表出席切勿自誤為要

戊A3669

上海特別市財政局招投滬北清潔捐通告

查滬北清潔捐前經一再招商投標在案迄今仍未辦妥凡有承辦者其認數必須超過原包捐額方符本局整頓稅收之宗旨是項投標再展期至十一月十五日上午十一時在新西區豐林橋本局投標如願照原包數不再招商幸勿觀望自誤特此通告 加捐承辦者應先期到本局繳納保證金五千元領取標單一切仍照衛生局原定包商須知締結規則及本局投標規則辦理屆期倘仍無人投標即由衛生局收回自辦

浙江溫台衢屬戒煙藥品專賣分處三衢敏記公司廣告

本分處已奉准成立所有三衢所屬各縣事務所開辦在即除在衢縣設立事務所外並在永嘉事務所接洽一切駐滬辦事處法租界愛多亞路江南旅社二十號以便接洽 永順公司駐滬辦事處法租界愛多亞路冠華里廿五號

乙A

上海租界納稅華人會公告三

為公告事．案查本會選舉人及被選舉人之資格及名單已於十一月七日新聞報八日申報與民國日報公告並宣示在案凡公共租界納稅人如有選舉權及被選舉權之資格而遺漏者或住址已經遷移者或無被選資格而被誤列者均請於本月十五日以前通知本會否則作為確定特此公告諸希公鑒

上海租界納稅華人會啟 (會址上海總商會內)

戊A3625

上海大中汽車公司定於拾月十八日正式開幕

地址法租界辣斐德路三百五十至五十二號 電話西三千一百三十六 三千一百卅七 甲A5720

源泰茶莊開幕道謝

上海法租界南朱家橋錦裕里口

昨爲敝號開幕之期猥承各界親臨參觀指導因賜顧者接踵而至擁擠異常致招待疏慢抱歉良殷特此道謝特希鑒原是幸再敝號減價七天期滿後凡持敝號優待券紹臨購貨品仍可照碼八折惟以陰曆年底爲限 謹啓 乙A6415

大同卿記洋紙號擇於本月十六日正式開張 廣告

上海七浦路大馬路東街紫來街 法大新

批發定價格外低廉所售貨品悉選上乘以符商業信用並可代客報關裝運便利迅速門售部亦齋備一切花色他如五彩油墨文房四寶貢簿名箋無不俱備如蒙惠顧不勝歡迎

逕啓者本號經理各國紙張及本廠製造紙板天然龍紋紙毛邊紙連史紙改良連史等以及武林紙色紙有光紙 [illegible] 茲正式開幕無論 [illegible] 電話中四〇九三 乙A6396

永豐利西菸號擇於本月十八日正式開幕

上海法租界新北門東開新

大廉價三天

本號專售蘭州西菸 浦城杭烟 福建皮絲 廣潮淨絲 另整批發一律照碼 戊A7614

興發洽記旅社開幕

新東橋六馬路口

本社自上月受盤以來禮堂客房修理煥然一新茶役女使招待無不格外週到電話中西菜一切隨客自便茲擇於十月十八日正式開幕放盤三星期一律照碼九折貴客光顧時任歡迎之至 興發洽記旅社謹啓 甲A5701

馬迪汽車公司通告

謹啓者本公司現已委託（靜安寺路斜橋鳴路角大華飯店對過）中華汽車公司派卡及克雷斯勒各車之正式經理尚希各界注意并盼源源賜顧是幸 上海愛多亞路十號 馬迪汽車公司謹啓 CA393

交通部電政總局通告

爲通告事查改訂電報價目業奉交通部令自本年九月一日起實行計華文明碼每字本省八分出省一角六分華文密碼及洋文每字三分洋文六分華文加急等電一項不論明密加倍收費加急減半收費（即本省每字四分出省八分）華洋文照例加收新聞電報局發報通告在案所有電報價目照收全費惟遠處各局偏僻之區保無陽奉陰違之處須知收費過多業經此次改訂後凡從前臨時加收之修綫材料費均已一律取銷仍有在報費價目之外加收補助費者由報人據實陳訴以憑究懲而資整頓特此通告 中華民國十六年十月二日 乙A6265

三北公司新甯興快輪准於本月十九日即禮拜六開往福州 本輪賬房啓

"LERKE"輪船本月十二號即禮拜六直往漢口 美最時洋行啓

招商局新豐快輪准於本月十九晚即禮拜六開往烟台天津 本輪賬房啓

3682 戊A

怡和 湘和輪船准於十月十九日即星期六晚開往鎭江南京蕪湖九江漢口等處

船泊虹口元芳路順泰碼頭欲赴各埠者請向湘和賬房接洽 謹啓 乙A6404

招商局江新快輪准於陽曆十一月二十三日陰曆十月廿二日即禮拜晚開往長江至九江各埠 本輪賬房啓

甲A5738

隆興公司經理平雄快輪准於十月念一日直放海州

乙A5741

上海川源永行經理第三汎丸准於本月廿三日開往宜昌 川源永行啓

如蒙貴客裝貨等事請駕臨四川路四馬路口本行接洽可也 電話中央七八〇六 甲A5752

第三汎丸輪船 川源永經理 准於十月廿三日開往漢口宜昌 通益輪船公司啓

如蒙貴客裝貨等事請駕臨四川路四馬路口川源永接洽可也 甲A5753

濬浦總局招商投標塊煤

布告 茲本局需供給挖泥機及小輪之用招人承辦塊煤每月約自一千二百至千七百噸以一年爲期自一九二八年一月一日起至十二月三十一日止於黃浦江上之碼頭依照本局所備合同隨時出貨其標須載明投煤字樣至本年十一月念三日午前截止逕送九江路六號本局辦事處投標者須指明出貨碼頭而其所標之價須卅日內有效方可此佈 民國十六年十一月十一日 代理總工程師查利

承辦大通煤礦保記公司股東會延期通告

開會日期迄今仍難確定恐勞股東懸盼業已備具公函申述一切想邀垂鑒惟郵寄慮有遺漏如股東有未收到前項函件者請即開明地址函示本公司當即補奉

震華公司召集第三屆股東常會 廣告

本公司茲定十一月二十七號即夏曆十月初四日下午二時在上海四馬路一家春開第三屆股東常會本公司迭受時局影響進行諸多困難茲有重大議案待請決議務請各股東準時到會先期憑股票向滬事務所領取入場券再在會期前暫行停止過戶除通函外特此奉告 震華公司啓 乙A6048

香港註冊 上海華洋德律風公司通告

茲因第四九三號第四九四號債券二紙每券計銀五百兩戶名 Mrs. Mary Grace Mack 現已遺失或誤置用特登報通告此項債券如於本年十一月十三日以前發現即作爲廢紙無效另給新債券交與 Mrs. Mary Grace Mack 戶收執此佈 即希公鑒 一九二七年十月十四日 上海 秘書兼代理總經理泡德 C. W. Porter, C.A. 謹啓 CA466

甯波同益螟蜅棧股東源餘 源康 震源 惠源 怡昌 史悠記等公鑒

啓者本棧停業數月尚欠各莊欵洋二萬八千餘元屢向實權經理史鏡清君催索惟史君常時推約如是延宕至今爲日已久仍無可約請即前來清理以守信實如再置之不理祗得以相當法律對付特此登報申請 寧波敦成莊等十六家同啓 甲A5714

東南植業銀行交替董事長通告

啓者鄙人前承董事會諸君不棄以菲才被推爲董事長一席見委原屬一時勉爲其難乃半載以來因事務繁忙對於行務殊鮮多所致力以致病體支離不能再問外事茲於陽曆十一月十五日提出辭職所遺董事長職務已由董事會議決推舉鍾佩瑤先生爲董事長繼續辦理一切以後本行事務由鍾董事長負責任并此聲明 統希公鑒 鈕立誠啓 甲A5687

上海 中國農工銀行增設儲蓄部

本行爲獎勵儲蓄起見特設儲蓄部辦理定期、活期、零整存付各種儲蓄存欵手續簡便利息優厚有志儲蓄者勿交臂失之詳章函索即寄 ▲行址北京路河南路東首一〇四號 電話經理室中央八五九二 營業室中央八五九五 4466乙

退保聲明

先嚴捷三府君於本年夏歷九月初十日作古所有生前爲人担保無論口保信保一概作廢特此聲明 棘人强永森稽顙

道契被竊聲明作廢

茲有坐落法租界與利和路八十八號宋子記戶名英冊三千四百八十八號愛爾德洋行掛號道契一紙連補柄單圖樣各一紙於本月七號下午被竊除已向該行掛失作廢外特再登報聲明中外人等如有拾得者一槪作爲廢紙 宋宅啓 乙A3693

楊趙氏退股聲明

啓者先夫楊文鏞生前曾與何大德先生在公共租界浙江路合股開設中興鞋號不幸先夫因受時局影響虧損不貲自縊身死祗得挽人商懇何君對於中興鞋號營業上之往來一切往來債務亦懇何君負責理楚幸蒙允准感激良深合應登報聲明此佈 乙A6412

何大德受股啓事

啓者鄙人前與楊君文鏞在公共租界浙江路合股開設中興鞋號不幸楊君因受營業影響所有楊君生前對於中興鞋號營業上之往來懇鄙人將其故夫名下之股歇劃歸鄙人管業所有楊君生前明細賬交本號以便清理倘逾期不來認爲自願拋棄權利特此登報通告爲此佈 乙A6411

嵊縣隆泰醬園股東聲明

本園於民國十六年舊曆十月十五日起改由隆泰和記繼續營業所有前隆泰下及隆號新號二店兩家貨物生財棧房所有營業股東自行理值不涉隆泰和記之事特此聲明 至上行貨欵及欠人欵項均由前隆泰股東張馥隆 張芹初 張敬臣公具

各省各埠大藥房均鑒

凡具蓋章來函即送中金六盒并送明年月份牌三張 當面止咳片 由郵寄上概不取費 上海先施公司後門德仁里周惠禮藥房

無論咳嗽久暫功效如立止咳片由本藥房監製發行以來風行遐邇各界所稱美茲爲外埠函購諸多不便特徵求外埠經理先送中金六盒（本埠不在此例）以資試銷後函購暢銷再訂經理辦法（此例不取費） 甲A5692

預言家張鐵盦遷移廣告

先生吾浙名士文章道德爲世所重研究命理幾及念載能知人所不知能言人所不言名重海內無勞鄙人揄揚現已移至西藏路二馬路口平樂里一弄九十五號如抱有難解之事不妨一試必有切實準確答覆也 單批一元 細批四元 雙批二元餘詳館章 三天取件不悞外埠七天 期間上午十一句至下午十時止 電話三千八百三十四號 受恩人前武康知事張光第贈登

白濁新手術

本社乃白濁專家德醫姚菊巖主任專治各種新久淋濁均採用德國最新根本療治且以斯症之爲害不易斷根係由微菌傳染而成能根除或僅見效一時每易復發久之漸成巢穴致侵淋濁然欲求迅速治愈永久不發惟有應用本社德國新奇電機以電氣殺死微菌特療愈後可向醫院等處試驗證明斷根又能立即飲酒過勞不致復發 四川路北京路口工商銀行隔壁上午十時至下午六時星期下午休息

介紹德醫李銘慈

銘慈醫生畢業於同濟醫科大學在寶隆醫院臨診五年統理內外各科尤精皮膚花柳學問淵深經驗宏富宅心仁厚濟世爲懷素爲該院院長所推許同人等知之尤悉茲勸其自設診所以便濟世用特介紹俾患者知所問津焉 介紹人 [illegible]

診所上海西門路卡爾登 [illegible] 下午十二時至三時 老靶子路 [illegible] 五號電話北四六一六 戊A2561

嗚謝沈樂君先生

小兒於季夏患熱病劇復爲推拿妄開方藥誤進大溫灼傷陰分以至熱綿延不解瘈瘲反覆不已馴至形銷骨立延成疳癆諸醫束手幸得堂先生之介紹診於已故名醫沈經臣先生之文郎樂君先生由先生悉心調治轉危爲安今小兒之病告痊愈出先生之賜五中銘感爰登報端以誌謝忱並告世之患疾求醫者知所問津也 先生醫寓北泥城橋東勞合路北口芝栄路六十一號

白濁聖手

姚爾昌醫師爲美國本薛文尼大學醫科博士自返國後歷任中外各大醫院花柳科專門醫師學理經驗均極宏博對於白濁各症尤能獨出心裁發明比衆不同之電療術患者一經治療莫不著手成春問已名滿中外突鄙人不幸患濁多年時伏時發遍醫莫效亦經眾手不久無痛治愈並得公濟醫院及工部局試驗室證明斷根迄今數月尿清醫囑縱恣欲狂行亦不復發誠神技也感佩之餘特爲頌揚 [illegible] 診時下午一時至下午六時星期日下午休息 診所在寧波路四川路轉角 城內黑橋浜安仁里六十二號 甲A6661

定海會館催出寄柩回籍

啓者會館寄柩如經滿期務請十月底前至河南路六十一號錦章號轉期否則十一月初五日起裝船運回定海此告 乙A3191

上海中國濟生會經收各項振捐欵及棉衣報告

計收急振下項 仁記洋一千元 陸介君洋四百元 德記耀記各洋三百元 宋儀章君洋五十元 朱承緒君洋十元 曹悟爵君求妻病速愈洋一百元 滬甯兵災項下 李十齡君指助龍潭振洋十元 南京施粥廠項下 何悟璞君洋一百元 南滙奉賢災振項下 申悟效君洋一百元 德薪洋二十元 北京振項下 李壽山君來交陶悟補君洋二百元 江北災振項下 絲陰堂洋一百元 藥資項下 王克邦君洋二十元 欲寡過室主人洋五元 王才良君洋一元 冬振項下 孫妙智君 李勳君各洋一百元 張敬因君洋六十元 胡貞靈君洋五十元 劉慧根君 朱倫雲君合洋六元 劉力行堂洋四十元 魯指南君洋二十四元 可大號 成茂號 徐棠記 各洋二元 胡福奎君洋二元 胡守鼎君 譚駒君合洋一元 張賢清君來交 蘇記洋四百元 又來交 王修功君洋一百元 馮仰山君來交 隱名氏洋一百五十元 朱壽丞君來交 涵雅堂 詠榛泰記洋二百元 汪啟君來交 王潔如君洋五十元 延記洋二十元 湘君 韞鳳亭君 無名氏 陳經濟各洋十元 汪氏病愈還愿洋十元 無名氏洋四元 無名氏洋二元 慈捐下項 無名氏洋一百元 棉衣下項 覺隱助舊棉衣褲五百套 馬志仲君助新小棉衣褲二十套又舊棉衣褲二十套

代柬

毛堯奎君鑒 接來書均悉所滙豐號之事限一星期內請閣下赶速辦理或派代表或通信亦可切勿迷途在外後悔不及一切均有餘地磋商決不難爲閣下請自思之 接洽處永裕號內 衆上行白 3679 A戊

夏正十一月初三爲小女于歸榮陽鄭于十月廿八日冠笄潔治豆觴恭請 台光恐柬邀不週特此通告 席設甯波城內石柱橋 趙宇椿敬啟 乙A6350

恕訃不周

顯妣段太夫人痛於民國十六年夏歷八月二十五日戌時壽終成都本宅內寢享年六十五歲謹擇於夏歷十一月初四日在北京宣武門外下斜街長椿寺設奠叩在 世年鄉戚友誼哀此訃聞 孤哀子胡嘉霖泣告 乙A6356

如蒙賜唁乞交山東路上海國聞通信社代轉 乙A6319

訃聞

顯考諱廷炯字季文府君痛於民國十六年九月二十四日午時在潮安縣城遇害距生於清同治十一年十二月二十二日亥時享年五十六歲不孝建剛等遠在滬甯聞耗先在滬寓遵禮成服亂定後匍匐回籍忍痛治喪茲擇於十一月即夏曆十月二十八日在潮州城內西馬路如蘭軒家奠忝屬 世友寅學鄉戚族各誼哀此訃聞

孤子温建剛 泣血稽顙 祖慈侍下 孤子温克剛 祖慈侍下 降服子温克剛 祖慈侍下

如蒙賜唁乞交上海法租界西門路仁吉里十八號代轉

新國民寶庫 農工商學兵必備之

全書一千餘頁 洋裝兩大厚册 手此一編勝讀萬卷

特價一元並贈送三民雜誌新日曆 特價限期一月 郵費掛號二角

圖書目錄函索即寄

總理遺教 中國革命實地見聞錄 孫中山全集正編四册 孫中山全集補編一册 于右任題孫逸仙傳記 中山主義講演集三册 吳稚暉尺牘 孫中山公遺書 三民精義 蔡元培題歸國記

特價六角 特價三角 特價一元 特價二角 特價三角 特價三角 特價三角 各價五角

▲購書一元送十七年日曆孫公彩像各一 ▲購書二元送日曆孫公彩像三民雜誌各一 ▲購書三元送日曆二組孫像三張雜誌一册 ▲購書四元送日曆三組孫像四張雜誌二册 ▲多購多送 ▲陰曆年底爲止

總發行所 上海北四川路狄思威路求志里一九號 三民公司 戊A 3681

商務印書館 最近重版書

內科全書（下篇）……（五版）一册二元五角
兒童學……（三版）一册一元
機械學……（五版）一册六角五分
化學工藝寶鑑（八版）一册一元五角
破音字舉例……（三版）一册四角
大學中庸白文……（十版）一册五分
繡像三國志演義……（廿九版）大字本八册七角

新學制中學國語文科補充讀本 續俠隱記（三版）一册一元八角
前德皇威廉二世自傳…（三版）一册七角

中國簡要新地圖…（九版）一幅六角
中華新地圖……（十四版）一至四角
江蘇省明細全圖（單色）（三版）一幅三角
江浙交界圖……（三版）一幅一角五分

新體寫生水彩畫（五版）一册四角五分
新體肖像畫解說（七版）一册二角

時評

⊙智識慾 （冷）

食口腹者謂之食慾戀婦女者謂之色慾愛金錢者謂之利慾具一切升官向上之想者謂之權位慾即智識一端亦未嘗無慾孳孳以求念念而在進而益進新而愈新此智識慾發展之情狀也夫慾之濃淡雖由於其人天賦而殊然久抑之後其慾必盛試思饑餓之後食慾必增其他概如是也我中國之於智識苦於束縛苦於枯寂苦於人云亦云一無生氣也久矣自革命之說昌西來之學盛於是束縛去而枯寂破人倡一說而各欲駕人而上之是無異久病之後食量大進無論何物苟屬新鮮皆成美味而尋常菜蔬吐棄不復入口矣智識慾之在今日亦正如是也不知萬物茹嚼方能有味若狼吞虎咽不加辨別不但無益於身且將停食而致病此智識慾發達之今日厥宜注意而補救也夫人類何貴乎有智識以其有益於人類或國家或社會耳若務爲新奇超羣絕倫以駭世俗在實際言其益安在哉此又充滿智識慾者之所宜自省也

本館要電 二

〔無錫〕公安宋局長今日下午五時、帶巡船七艘、赴安鎭、追剿共黨、（十一日下午十鐘）

〔無錫〕安鎭附近上山鎭、昨晚到共黨數百人、全鎭被搶、（十一日下午十鐘）

〔無錫〕公安局今日下午七時半、在城內堵家弄、捕獲嫌疑犯五人、內四男一女、聞一係廣東人、一係四川人、一係宜興人、其餘一男一女、均本地人、（十一日下午十鐘）

〔無錫〕縣市兩黨部及總工會、昨呈請甯軍委會、令錫當局速將所獲共黨、即行就地正法、以除後患、（十一日下午十鐘）

〔無錫〕俞縣長今日電呈甯軍委會、請將前捕獲之共黨送交一師軍法處審究、並請繼續派兵追剿鄰縣共黨、（十一日下午十鐘）

⊙粵省軍政要訊

▲軍事廳決組綏靖處 ▲方鼎英部已入郴州

〔香港〕軍廳十日召各軍長官會議、決組綏靖處、實行肅清各屬土匪、黃紹雄派梁雁秋團來粵、轉乘招商局船赴甯、加入北伐、

〔香港〕當局决大舉清鄉、擬先召全省團務會議、妥籌善法、（十一日下午八鐘）

〔香港〕方鼎英部七日入郴州、湘軍向耒陽衡州退、（十一日下午八鐘）

〔廣州〕黃紹雄現留梧辦理要務、下星期方能來粵、（十一日上午八鐘）

〔廣州〕十二日各界舉行慶祝總理誕生大會、各機關團體均休假一天、（十一日上午八鐘）

〔廣州〕黃紹雄派參謀長張任民八日來粵、與當局面商要公、（十一日上午八鐘）

〔廣州〕軍委會海軍處已成立、代理處長馮肇銘五日就職、（十一日上午八鐘）

本館要電 三

廣州 甘乃光十日就市長職、（十一日上午八鐘）

廣州 黃琪翔新招步兵三團、限十三日集中石圍塘、聽候檢閱、（十一日上午八鐘）

⊙閩海軍決三路攻泉

▲福州檢閱青年團體

福州 海軍決三路攻泉、㊀林壽國、㊁莊宗周、㊂周南冲、十一軍除七十團一二兩營已開下游外、十師二十四師、旬日內亦將抽調隊伍前往、（十一日下午四鐘）

福州 十二日南校場舉行檢閱青年團體、請林森許卓然演說、（十一日下午四鐘）

福州 省黨部聞有大批鴉片、由滇運閩、昨發出警告、（十一日下午四鐘）

福州 晉南惠三邑善後委員會、昨來電郭部餉急、所有收入暫撥付、（十一日下午四鐘）

福州 農工廳定日內成立、（十一日下午四鐘）

廈門 省訊、十一軍南下、已出發、秦望履組宣傳隊隨行、另訊、新編軍剿撫、候林國賡晉省商決、（十一日下午十鐘）

廈門 葉定國受十一軍補充師改編爲補充第四團、派參謀莊鳳鑾來同安、致委狀、六日就職、團長爲葉之營長葉振鳳、（十一日）

廈門 十一日世界和平紀念日、英美水兵在鼓嶼會操、（十一日下午十鐘）

廈門 十二日廈全市休業、集會游行、紀念總理誕辰、（十一日下午十鐘）

⊙中西條約滿期

北京 中西條約昨滿、西使訪外長、以列國約滿均展期、何獨於西提臨時辦法、西政府認爲歧視、應一面雙方組修約委員會、一面舊約展期、王答西國代表不及到京、約滿不得不訂臨時辦法、雙方未諧、（十一日下午三鐘）

北京 今日各機關休假、外部則關於中西約滿、仍到部辦公、擬答西使函及通知約滿公文即發出、（十一日下午三鐘）

北京 中西條約宣布期滿失效照會、今日下午四點、送達西班牙使館、（十一日下午八鐘）

⊙歐戰紀念日之天津

▲四外領行閱兵禮

天津 十一日係歐洲協約國戰勝紀念、英法美義四領署各設筵慶祝、上午行閱兵禮、下午開游藝會、飛機隊翱翔散綵紙、日領因田中首相交歡俄德、祗有簡單筵祝、俄領署無表示、中國官廳停止辦公、學校放假、懸旗慶祝、交涉署招待外賓歡宴、（十一日）

⊙北京政費籌措爲難

北京 財部向內銀行團商借百二十萬爲政費、銀行以有無能力、不敢預斷、容開會拼湊、方能奉答、（十一日下午八鐘）

北京 院息、政費擬發新庫券、但擔保品尚須向各方疏通、故一時難成、中比賠欵債券業已完全中止、（十一日下午三鐘）

北京 京市各業、異常凋敝、劇場樂戶及商店、報歇者頗多、（十一日下午三鐘）

北京 欠薪公債千萬、前曾議而未成、現因另有急需、本日開特別閣議討論、一面由財部公債司擬具辦法、擔保品有二五附稅在內、一切進行、已有眉目、現各新舊機關、正趕辦預算表欠薪表、以便加入支配、但此欵將來於官薪、不過點綴而已、名目亦已不稱欠薪公債、（十一日下午八鐘）

⊙南通變兵完全解決

⊙如皋電 十七軍一師特務營在南通譁變後、由第二師杜師長派隊追擊、二師五團二營追至過泰鎮時、該叛兵聯結土匪千餘人、頑强抵抗互甚烈、適因時已昏黑、該營以衆寡懸殊、乘以分辨不淸、致受包圍、至天明時、已將叛兵土匪擊退、惟死傷損失、計有二十餘名、傷十餘名、是役計斃叛兵二十餘名、奪獲槍械三十餘枝、並俘獲叛兵七名、七日經杜師長在海安執行槍決、其餘叛兵、已由海過向北逃竄、（十一日下午三鐘）

⊙龍雲代表抵粵

香港 龍雲代表林鑑湘抵粵、否認唐繼堯攻入滇垣驅龍說、謂距滇垣三百里內、已無唐軍踪跡、（十一日下午八鐘）

⊙時人之行踪

南京 蔡元培謝持傅汝霖、定今晚赴滬、參加明日孫總理銅像奠基典禮、（十一日）

南京 財次鄭洪年昨晚赴滬、（十一日）

注意謹防假冒

戒煙

功效神奇 百發百中 當面可試 萬應萬靈

德國百補戒煙丸

當禁煙森嚴之世已上癮者孰不思脫離苦海而登衽席無如市成戒煙丸類多雜以嗎啡及海羅因等毒質倘時時服之非但不能斷癮反而受害不後敝藥廠有驗於斯特費數十年之心血研究此種百補戒煙丸其性和平前經海關查驗並無毒質服之一無痛苦照常辦事不吐不瀉飲食增加精神煥發七天斷癮見煙自厭煙癮斷後丸可停服永無後患爲戒煙除病之無上補品也每瓶一元五角每打十五元外埠寄費加一郵票通用上海新世界北部對面德鑫里一弄

德羅洋行

花籃牌紅茶

爲最上項最低廉最有益衛生之飲品

每罐一元二角半四大公司各京貨店均有出售國內寄費每罐二角

上海華茶公司謹啓 江西路六十七號

特戊3325

君所患在此乎？

背痛 腰痠 骨痛 風濕 便熱 腎虧 遺精 便濁 筋骨痛 失眠

凡此種種病症，皆腎病及便濁病症之朕兆，即醫士所謂最可怕及喪人生命較任何病症更爲衆多之病症，如任意放棄不治，最爲可怕

然如能及時施治，醫治亦易，今有在全球已享五十餘年盛名，並經承認爲醫治腎病之唯一靈藥之第威德補腎丸能使君獲益，患者須立即購服，早一日購服，即能早一日享受人生樂趣，

▲各大藥房均有出售

第威德補腎丸

⊙北京外交雜訊

北京 沈鴻烈到京、爲山東鹽稅事、要求以後每月由魯鹽撥六萬爲海餉、即可中止直接扣留、外部擬以商英日法三使、三使不允、（十一日下午三鐘）

北京 懷仁堂因歡迎港督、今日着手佈置、

北京 今日歐戰紀念、法館慶祝、外次吳晉參列、并訪英美日義使館致賀、今年似比往年簡便、（十一日下午三鐘）

北京 報載日政府催開滿蒙交涉之正式通牒、九日已達到日使館、令即送交中政府、芳澤已爲此召本莊松井等協議、（十一日）

北京 王景岐以某種事件、爲當局不滿、即將被撤比使任、（十一日下午八鐘）

⊙香港四獄犯越獄

香港 本港域多利大監、昨有四要犯越獄逃脫、（十一日下午八鐘）

⊙嘉興黨犯半數保釋

嘉興 十日晨在城內外拘獲之共黨嫌疑分子陸初覺孫浩如譚梅克（係女子）朱賓康等二十餘人、除准予保釋外、尚有十二人羈留縣署、（十一日下午五鐘）

嘉興 陸初覺經商號聯名具保後、至眞（十一）晚仍無批示、餘人亦正設法請保、譚女士梅克已於眞午解省、（十一日下午五鐘）

嘉興 眞晨又在外鎭拘獲共黨嫌疑犯男女各一人、寄留縣署、（十一日下午五鐘）

嘉興 明日總理誕辰、全城各團體機關商店學校、一律休業一天、並升旗慶祝、又定於上午九時在體育塲開紀念大會、民衆一致參加、（十一日下午十鐘）

⊙魯省雜訊

濟南 省署召集財政會議、議決省鈔自十一日起、明定行市、由錢業公會、每日議出、省金庫公佈、（十日下午一鐘）

濟南 年關軍政費、定三千萬、由各縣及各徵收機關分擔、（十日下午一鐘）

靑島 運輸司令韓文友、十一午後乘專車到靑、（十一日下午一鐘）

靑島 駐濟日領藤田榮介、十日回濟、

靑島 貨稅局長方連璧、十日赴省謁財政廳長、報告本埠貨稅情形、（十一日下午五鐘）

⊙東三省近聞

吉林 吳委錦州憲長張榮煊呂克文管理留守各隊、（十一日上午十鐘）

吉林 通遼康平匪熾、張鎭使親督剿、

吉林 奉海梅西支線通車、（十一日上午十鐘）

吉林 打通線定二十左右開始假營業、

吉林 奉教廳報告、全省共萬六千三百五十校、二十一萬三千五百餘生、（十一日）

各社電訊

⊙晉奉戰事外訊

▲電通社十日北京電 奉軍騎兵於九日占領綏遠城、綏遠特別區大體已入於奉派之手、張作霖不日將任命綏遠都統、目下以汲金純之呼聲爲最高、而奉派內部爭此席者甚多、尚在鈎心鬥角云、

▲東方社十一日北京電 欲斷據雁門關險要之晉軍歸路之奉軍、以第八第三十六軍之主力約三千名、開始攻擊平刑關、平刑關若攀敗、則晉軍不啻被制於死命、故平刑關之役、頗爲人所注目、

▲路透社十一日北京電 英使署衛隊中之諾爾斯中尉三星期前請假兩週、以華人一爲嚮導、赴門頭溝行獵、至今未歸、奉直軍近曾於該處交綏、故當局深恐該員遇險、現已派人前往訪其蹤跡、安國軍亦在西山中覓之、

▲路透社十一日北京電 安國軍稱、已占據歸化、晉北現有奉軍六萬以上、懷仁已入其手、

⊙討唐軍事消息

▲東方社十一日上海消息 九江十一日來電云、田家鎭之役、因武漢軍昨日傍晚退却、似告終結、今晨來武漢軍在蘄州附近向上游陸續退却、在蘄州之第二綫、亦於昨晚來退陸並分乘火輪數隻、開始退却、

▲東方社十一日上海消息 沙市十一日來電云、獨立第一師及第六軍第二師與第三師更調、由戰線撤退來沙市、傳說右者乃係第八軍之退却準備、預料第二軍及川軍將行來沙、人心頗見搖動、

▲電通社十日九江電 九日晨田家鎭附近戰綫開戰、至十一時益形激烈、雙方仍無勝負、通過田家鎭之輪船均受南岸流彈射擊、

⊙首都要訊

▲中央社十一日南京電 皖黨部執委劉求南方治未在被毆之列、代表張文龍所報與實不符、

▲中央社十一日南京電 國府十一日簡甘介侯爲江漢關監督兼外部特派湖北交涉員、陳永惠爲揚由關監督、陳伯莊爲財部煤油特稅處處長、伍大光爲外部秘書長、李錦綸傅秉常陶履謙爲外部參事、張君度署蘇高法院長、魯經濡皖高法院長、殷汝熊浙高法院長、劉通閩高法院長、

▲中央社十一日南京電 十一日午後三時、軍委會各軍駐京辦事處戒嚴司令部市政府公安局重要人員四十餘、開首都治安會議、白崇禧主席、議決軍隊由公安局代覓公共塲所駐紮、不得散佔民房學校、各軍限二十日前淸査人數、整理符號、公安局戒嚴司令部切實負治安責、嚴辦匪徒、

⊙奉軍引渡所捕日人

▲東方社十一日北京電 受奉天軍憲不法之拘禁被押解來京之日人窪田本山二名、依日本公使嚴重交涉、已於本日午後五時、引渡日本公使館當局、

⊙汕頭排日運動

▲東方社十一日上海消息 汕頭七日來電云、排日運動委員會昨開成立大會、到各團體代表約五十八、各團體所舉出之委員九人、舉行就職禮、總商工會委員余建中（譯音）報告開會并演說、㊀設置對日經濟絕交委員會、㊁打倒精名救國實圖利己之搗亂份子、㊂關於日本政治經濟侵略之動機之研究及過去之人氣等、有所演說、此外并無何等決議、即行閉會、據委員方面之口吻如下、㊀今後縮小排貨之範圍、效法廣東、㊁積極研究日本之經濟侵略主義、㊂整理國內實業研究排貨之根本方法、

⊙去年諾貝爾獎金之獲得者

▲路透社十日瑞典京城電 瑞典學院已議定將一九二六年諾貝爾文學奬金給與意國女小說家列黛夫人、Grazia de Ledda 其人著作大都描寫薩狄尼亞之鄉農生活、至於諾貝爾物理奬金則分給與芝加哥大學康卜頓敎授、Arthur Compton 及劍橋大學韋爾森敎授、Chas Ed. Wilson 四二人皆有新發明也、

⊙國際無線電會議

▲路透社十日華盛頓電 國際無線電會議開全體會議、以商部總長胡佛爲主席、今日批准無線電新公約十八欵、內有規定陸地與輪船通電所應採之手續、無線電台領取執照之規則、及防止妨礙遇難乞援電信之保障方法、比代表稱、比國願意在一九二八年而非一九三〇年在比京舉行電報會議云、

⊙第七屆斐列濱立法會

▲路透社十一日馬尼剌電 第七屆斐列濱立法會連接開會二十六小時、通過一百四十案、否決代理總督所提舉島間航業改良之計畫、今晨二時始休會、

⊙世界最大潛行艇下水

▲路透社十日波資茅電 世界最大潛行艇V字曰號爲美國所造之第一海外巡邏艦、今日已在此下水、該艦載軍官八人、水兵八十八人、

袁製 保壽精 峻庵

主治

小便破腫、尿管刺痛、圍囊痔瘡、腎肛濱爛、濕癰串核、口鼻潰爛、包頭疳痛、初起淋濁、遍疳梅毒、魚口橫痃、婦女陰瘡、梅毒穿頂

價目每瓶一元

上海西新橋北首

濟華堂藥房發行

各埠藥房先施永安新新公司均有代售函購寄費加一認明商標 特乙6379

唐拾義 治咳專家

三十五年老牌

久咳丸

功能革咳防癆

世界各埠均有經售

唐拾義大藥廠

先施生髮油改換瓶貼之宣言

啟者本公司生髮油瓶貼向用女子散髮對鏡圖式近因顧客多嫌散髮爲不祥紛請另改圖樣本公司亦深韙其議故特改新欵瓶貼以後各界光顧先施

（先施生髮油）

生髮油與散髮瓶貼生髮油同現當改換時期恐諸觀聽特將新舊式樣製版登報俾顧客週知即將散髮瓶貼取銷所勿誤會爲盼茲將散髮招紙圖式與

（先施生髮油）

新欵瓶貼圖式刊列如後 各界諸君請爲留意焉

公電

⊙鄭州四十軍一師黨部電 申報館鈞鑒、十一月四日爲四軍克復九江第一週年紀念日、當滇湖播之役、我軍以最少之兵力、擊孫逆數萬之強敵、衆寡懸殊、攻守勢異、而竟推枯拉朽、勢如破竹、卒能取得九江流域之要害、驅逐孫逆、遂到打倒軍閥之任務、在北伐工作中、既爲偉大之一役、在革命歷史上、實榮光之一頁、惟勝利乃犧牲而來、成功從艱苦而出、不知拋却幾許頭顱、費盡幾斛汗血、故是日該軍第一師在鄭州舉行熱烈之週年紀念大會、並發演各項游藝、以悼死者之英靈、而慰生者之勞績、全師官兵及民衆團體約三萬人、參加典禮、發佈宣傳品甚多、講演者頗爲踴躍、慷慨悲歌、懸聯捐彩、極一時之盛、四十軍第一師師黨部支、

⊙第一軍第一師政訓處電 各報館均鑒、我師徽日全部渡江、佔領日完全開滁、我二二十四二十一各師、已向北進襲、孫逆自經龍潭一帶、指日可告蕩清、國民革命軍第一軍第一師政訓處、

⊙鄭州宣傳處電 （一）馮夫人李德全率女宣傳員四十名、購萬餘元食用物品及三民主義書、七日赴汴慰勞傷兵、傷兵爭索三民主義書、不願受食品、馮聞之大悅、（二）國軍共俘敵兩萬餘人、均運汴、七日由汴運五千名來鄭、內有徐源泉之參謀長、（三）馮令鄭春霈黃小谷任右民李世軍會同鄭縣縣長朱伯箴、籌設模範新村、（四）馮七日召集特別黨部職員及總部各處領袖、令加緊工作、（五）馮令薛篤弼每日代表本人、慰勞傷兵一次、（六）馮軍五十三師師長王鴻恩、前守虞城、被魯軍圍攻八晝夜、王詐降、抄擊程國瑞潘鴻鈞後路、奏殊勳、七日來鄭、經馮陞任三十七軍軍長、（七）馮方所獲鐵甲車計爲北京學等所號、已經現運鄭路修理、（八）鄭州各界九日發起行慶祝大會、並組織慰勞前敵將士大會、到五萬人、（九）孫良誠復蘭八日抵鄭謁馮、孫九日返防德、擬十日返馬牧集、

⊙福州海光部蔡廷鍇電 申報轉前新編第一軍軍長譚曙卿君鑒、睨東日通電、爲之失笑、執事在閩十閱月、厚賜於閩人者、閩人皆飽食執事之肉、掞架山積、寃狀塞途、誼不能不爲敵軍所指使、敵軍奉命解決閩省叛亂部隊、但知爲閩殃民者首爲駐省之第一師、指揮縱容之者實爲執事、及執事之參謀長趙啓騄、此非敵軍之私言、福建三尺童子均能垂涕而道、在青天白日旗幟下、此種紀綱之不立、閩人獨感憤於怨毒之不申、執事稍有天良、久應飲舌而死、以洗革命軍之恥辱、曉曉而置辯、意將誰欺、至既峻本軍軍隊、應否容其存在、執事亦曾追隨革命軍於行陣之間、曾否見革命軍與貴部有相同之點、僅予繳械遣散之處分、國人猶致疑於於繳械時有殘虐舉動、在執事當然以此種卑劣技倆、欲人觀聽、本軍紀律、天下自有公評、亦不暇爲執事申述、惟有一端、不能不計千方、以脫執事於險、馬尾江之折回溫州丸之偷渡、城軍以避人耳目、賄金以贖其行裝、縱誰之力、執事捫心自問、當日非敵軍犯衆怒以擔當保護責任、則俟獲之肉、分於建業、紳卓之脂、然於長安、欲求今日之逍遙租界、鼓舌搖唇、誰可得乎、撒謊反噬、最失軍人人格、聞執事目不識丁、度此電非出奪獄、甚至不解電文中作何云云、與執事爭短長、亦爲多事、謹其大者自有國法民碞、在敵軍更不欲多置一辭矣、蔣光鼐蔡廷鍇沁、

國內要聞

⊙首都舉行總理誕辰紀念

▲十一晚舉行提燈游行大會

▲十二日開紀念會與游藝會

十二日爲孫總理誕辰紀念日、首都將於是日午前十時在公共體育塲舉行紀念大會、午後五時、在金陵大戲院及第四中山大學體育館分別舉行游藝會、十一日晚則舉行提燈游行大會、城內游行隊在公共體育塲集合、游行隊行列次序如下、（一）前隊、（糾察隊由戒嚴司令部二十人警察二十人組織之）、（二）軍樂隊、（三）籌備會、（四）各黨部、（五）各機關、（六）女子小學、（七）婦女團體、（八）小學校、（九）中央黨校、（十）各學校、（十一）商界、（十二）工界、（十三）農界、（十四）軍隊、（十五）警察、（十六）市民、（十七）憲兵、（十八）馬隊、（十九）後隊、（組織與前隊同）、總理誕辰紀念大會籌備處爲便利下關市民參加紀念大會起見、業與江甯路局商妥、於是日（十二）午前八九兩時開專車兩次、送下關民衆進城、午後一二兩時再開專車兩次、由中正街站送赴會民衆回下關、至於游藝會之佈置、籌備會游藝科已布置就緒、游藝種類繁多、就中有中央黨務學校之新劇（奸雄淚·東方明矣）雙簧跳舞國樂、南中附小之歌劇（獨幕劇）、馬道街小學之雙簧游藝、公安局之國技軍樂、第四中山大學之提琴獨奏、及實驗小學之游藝多種、

⊙討唐軍事要訊

▲海軍進佔龍坪武穴之詳情

武穴通訊、海軍司令陳紹寬、自本月三日起、率帶各艦、陸續由九江出發、輪流向武穴龍坪等處攻擊、唐生智所部、以武穴爲鄂東第一重門戶、防守異常堅固、並沿港裝置水雷甚多、陳紹寬於六日晚佔龍坪後、探實水雷地位、乘夜掃除、仍冒險衝上、七日拂曉、楚有江貞兩艦抵武穴、見唐生智之兵艦名九華者、（按九華原名楚振、被唐改名、）同小砲船兩艘、尚在江面、楚有江貞兩艦因輪流開砲猛轟、九華一面還砲、一面棄錨向西逼走、陳紹寬遂於七日淸晨、率其艦隊、佔領武穴、聞此役九華爲海艦命中數砲、士兵亦有死傷、當佔領武穴時、忽有唐軍一隊、由龍坪背後廣濟方面衝出、向海軍各艦開槍猛撲、各艦同時還以大砲、此隊遂潰散、紛紛向內地竄逃、武穴因唐生智軍隊駐守時、騷擾勒索、商店閉門罷市已多日、陳因急出示安民、並派水兵登岸巡行保護、武穴市面秩序、立即回復、商店均已開門、海軍水兵巡行時、尚有唐部殘兵逃避不及者、均爲水兵繳械、並江面有一民船裝載子彈西行、亦爲海軍截擊俘獲、至午後則武穴江面、有楚同永績楚有江貞四艦、並各小輪等、分途巡守、

九江通訊、唐部三十五及三十六兩軍、在安徽被第六第七第十三各軍壓迫後、即退守皖鄂邊境、積極佈防、希圖保守兩湖地盤、無如各方軍隊、節節進逼、唐氏現已陷於四面楚歌之境、十一月五日夜、有唐之大輪船一艘、約載五千人、停泊武穴江中、於六日早三時、拖船八隻、向上游開駛、并有兵艦（楚材）一艘掩護、當被駐紮瑞昌馬頭鎭之第六軍第十八師警戒步隊、偵察確實、發砲轟擊、初向楚材兵艦射擊三砲、一砲中艦首火起、唐軍還射數砲後、大輪及兵艦拖船、即向上游潰去、聞是役唐軍被斃甚夥、唐氏見各方面包圍後、一面電令何健、囑其固守廣濟武穴之綫、敗則退回湘南、一面飭於富池通陽新黃石港大冶之大道河川內、架設浮橋、以便退却、前日（四日）該處已有大部隊伍通過、向陽新退去、是唐氏確有準備退守湘南之決心、但湘南亦四面受敵、南有黃紹雄范石生方鼎英等部進攻郴永、東有朱培德部進攻瀏醴、西有周西城陳渠珍等部進窺常德、北有程潛陳嘉佑等部進襲長岳一帶、而李宗仁葉開鑫魯滌平等部又從後追擊、則湘南恐亦未必能守也、

◉劉寶題恢復新編第三軍

▲由二路指揮白健生指揮

方本仁在贛時所屬之劉寶題部、爲贛省著名勁旅、自方本仁去職後、劉即在九江、響應黨軍、此去秋之事也、嗣介石入南昌、劉即奉命爲新編第三軍軍長、所部亦擴充成軍、今春以來、轉戰江南、頗著功績、所屬大部分駐滬寧綫一帶、軍部設常州、九月中旬、因誤會被何應欽下令改編、三軍名稱取消、劉亦去職、赴滬養疴、月前白崇禧認該軍有恢復之必要、除向何應欽解釋誤會、復向軍委會建議、請予恢復、隨軍作戰、當經軍委會議決、准予恢復、并令劉氏遵照辦理、劉氏在滬奉令後、即從事整理一切、一面於日前派第一師長朱文振（原該軍參謀長）來寧、向軍委會接洽、并請示一切、軍部已在南京易家橋張宅組織成立、聞該軍第一師朱文振所部、現駐泗陽一帶、第二師施亮所部、現駐皖北、俟軍械服裝一切補充完備、即分別加入前線、歸第二路總指揮部統率指揮、

◉蕪湖快信

▲軍界消息、第三路總指揮李宗仁、在前綫督率各軍猛進、七日完全佔領武穴、此間第四路總部留守處亦接前方來電、謂武穴已爲我軍所得、現該路第一縱隊唐蟒已率部到德安、由通山前進、直撲武昌、葉開鑫之四十四軍、胡宗鐸之十九軍、均由黃梅繼續前進、三十七軍在前方之一二三兩師、經編作總預備隊、策應各路、何健有在武漢宣告獨立之訊、此間並盛傳唐生智已於八日乘外輪過蕪逃滬、但須待證、

▲行駛長江之招商江輪、日前原定駛至安慶爲止、今以武穴已爲我軍佔領、遂直開九江、李宗仁總指揮幷允盡力保護、以利交通、

▲蕪邑鄰近匪氛日甚、總商會特於九日下午二時、開各商帮聯席會議、討論維持地方治安方法、三十七軍第五團團長柏小松·公安局長徐朝桐·出席報告四鄉佈防情形、謂第五團除有一營在當塗剿匪、兩連被黃池鎭民衆請往駐紮外、留蕪部隊、已足維護公安、商會並議決擴充商團實力、召集團員出勤、另添募團丁三十名、

▲軍警當軸以地方防務重要、特組軍警稽查處、委第五團李團副爲正主任、地點在前皖南鎭守使署內、

▲蕪湖縣長吳觀光以四境土匪蠭起、迭令各鄉鎭迅辦自衛團、限期成立、

▲十九軍長胡宗鐸、分電國民政府財政部及安徽財政廳、略謂前率部過皖北時、對於稅收機關、特請地方公推人員接辦、本人決不干涉稅務、現皖局奠定、請速派員接收、

▲蕪埠近來鴉片烟館陡興、不下三百餘家、縣金字牌、觸目皆是、有名民生一樂、有名雲霧社等、生意之盛、爲各業所不及、

▲本月十二日、爲孫總理誕辰、各界發起舉行紀念大會、正積極籌備、（以上九日）

◉淮陰軍訊

▲二十六軍一師一團、昨（六日）已紛紛北進、今日（七日）上午八時、該師之第二團、繼續到浦、團部設大橋口西張公祠內、所有特務連及追擊砲機關槍連、同駐該祠、二營駐繩武私立初中、一二三兩營駐淮陰縣立初中、淮於八日北上、二十六軍各級軍官姓名如下、軍長兼副軍長陳空如、第一師長趙觀濤、副師長徐雄、第二師長張驤、副師長吳秉元、參謀長方策、副官長徐貢、參謀處長項宗羽、軍醫處長朱孝蘭、秘書主任俞頌遊、

▲六軍第十七師五十一團、前奉文師長命南下改編、日前加入二十六軍北伐、今日午後到浦、團部及砲兵連駐淮陰中學、該團一二三兩營同駐淮中、第一營駐東門城外慈雲寺內、亦有八日北上消息、

▲第十七師四十九團、加入北伐、惟其團長吳道南、八日在清江浦結婚、其夫人爲湖南籍李中道之女公子、大約須俟結婚後、方能北上、但其所部唐巍宗烈武歐毅三營部隊、業已準備一切、聽候命令發動、（以上七日）

▲六軍第十七師文鴻恩師長部隊、於五日陸續開拔、由清江浦向泗陽宿遷前進、今日該師長亦親赴前方督戰、

▲二十六軍第一師各團、業於日前開抵清江、分向西路進展、該師師長趙觀濤、於今晨（八日）到淸、縣黨部縣政府商民協會及軍警各團體、紛向輪埠歡迎、軍民備極融洽、聞此路兵力不日可開到者、尚有該軍第二師及第六軍十七師等、（以上八日）

◉粵省政府已下討唐令

▲衡陽各屬唐軍多已撤退
▲五日前方已下總攻擊令

五日廣州通信、粵省討唐軍事、近已積極進行、關於軍事計畫、大致籌備完竣、廣東省政府乃於四日正式頒布討唐命令、原令如下、「爲令飭事、現奉國民政府寄電開、據軍事委員會呈稱、唐生智秉政府大舉北伐、闔遇南總司令共同出兵之時、勾結張逆作霖、陰謀破壞黨政府統一、確鑿有據、幷其把持財政、剝削人民、濫增軍隊、竊據湘鄂、各省政府淸黨之後、復用共產黨員、狠狽爲奸、種種罪狀、呈請懲辦前來、唐生智包藏禍心、通敵叛黨、實屬罪無可逭、着褫本兼各職、交軍事委員會依法治罪、所部軍隊各將士、類多服膺黨義、顯著戰績之人、務宜安心服役、服從軍事委員會命令、切切毋違此令等因、奉此、自應遵辦、除分行外、合行令仰該使知照、」此令下後、前方各軍刻已紛紛由仁化坪石入湘南、代理第八路軍總指揮黃紹雄、已於今日由南寧兼程東下、大約一週間便可抵粵、第八路軍總指揮部行營職員數十人、一日由該部參謀長張文率領出發赴韶、行營刻設於韶州城內、至行營人員、則隨大軍開赴前方、二日已向樂昌進發、在黃紹雄未到粵前、總指揮職權、由參謀長張文代行、所有發號施令、皆以參謀長名義行之、頭查總指揮部之下、設三路指揮、方鼎英任中央軍指揮、范石生任右翼軍指揮、左翼軍指揮尚未定人、據某方傳出消息、此路指揮、有以桂軍第六師長黃旭初担任說、三路兵力、據最近調查、其概數如下、㊀中央軍、計新編第十三軍方鼎英之新編師·約共五千人、獨立第三師許克祥部、約五千人、第五軍第十五師李羣部、約五千人、第一游擊司令胡鳳璋部、約二千人、㊁右翼軍、計第十六軍范石生部之四十五四十六兩師、約共八千人、第十八師蘇世安部、約四團、共五千人、㊂左翼軍、初擬以第七軍（桂軍）黃紹雄部第四第五第六各師担任、兵力約八團、閩最近此路編制已有變更、綠當局近以粵方尚須兵力鎭壓、故仍留黃部第五第四第六各師及第九旅、分防西北兩江、以待後命、或將來編爲總預備隊、以鞏固廣東後方、此次討唐軍發動、祇由黃旭初於各師中抽調第八團及第四師之一團參加、担任左翼而已、其餘悉數集中韶關、（黃旭初所率之第八團等、已於三日抵韶、繼續北上、至中央軍則於一日由坪石發動、據方鼎英由前方拍來無綫電稱、該部刻已開抵湘邊之宜章、向郴州進發、又據諜查員報告、最近唐生智方面、因粵軍發動、已將宜章郴州桂陽資興耒陽茶陵各縣防軍、盡行撤退、另調周爛所部、由衡州醴陵南下、銜節布防、將來大戰、想在衡醴之間、湘邊暫時似無惡戰發生也、

六日廣州通信、各路討唐軍、自經當局佈置完妥之後、連日秘密向湘省前進、候令總攻、四日上午、當局已下令前方各軍、一律於五日晨四時、向目的地施行總攻擊、兩路部隊之發動者、爲中路軍之方鼎英各部、右翼軍之范石生各部、中路方鼎英則由坪石進攻宜章、右翼范石生由城口進攻汝城、中路軍之先鋒部隊爲許克祥部李福林部、右翼之先鋒部隊、爲四十七師之會曰唯部、及范石生親領之四十六師、及十八師蘇世安部、五日午此間即接前方無綫電報告、中路軍是日還令向宜章攻擊前進、敵聞風先遁、沿途並無接觸、不費一矢、已定宜章、右翼軍范部同時進迫汝城、敵勢狀況與中路同、亦不費力、即將汝城攻下等語、第八路總指揮行營由省出發赴韶、絕不停留、即向樂昌前進、現該部已進駐樂昌、居間指揮、以總部參謀長張文代總指揮職權、指揮一切、惟聞該部乃隨軍前進、此刻駐於樂昌、不過係暫時的、如前方軍事進展、則立刻移設郴州、至討唐軍之作戰進行步驟、以攻克醴陵衡州爲第一步目的、第一目步的達到之後、即向第二步發展、其第二步目的地、現守秘密、未便宣佈、第三步乃會師武漢也、但軍事計劃、臨機應變、中途或有變更、亦未可料、至於唐軍之防禦計劃、當局近據諜報、湘省主將周爛以在湘兵力薄弱、決計縮短防綫、將衡陽各縣悉行放棄、退守衡醴、（衡州醴陵）以圖抵抗、在一星期前、周爛已令駐防郴州來陽資興桂東各縣之防軍、分別退回衡醴集中、刻下各該處已不見有唐軍蹤跡發現、各屬土匪乘機活動、若蠭多表同情於討唐軍者、是以五日之攻擊令雖下、而兩路大軍之發動、沿途不見敵蹤、不發一彈、即爾長驅直進、攻克汝城宜章兩縣、賓即此也、十六軍駐省辦事處頃接該軍參謀處自前方來電報捷、略云、「本軍歌（五日）日向汝城總攻擊、敵軍聞風先逃、不費一矢、即先克復汝城、汝城民衆、備極歡迎我軍、軍座（指范石生）已進駐縣城、隨令四七師向桂東、四六師向資興、分途圍攻、軍座率將校隊、督師前進、據報桂資亦無敵蹤、不難底定、十六軍參謀處叩歌印」云云、至於在後加入之討唐軍、有錢大鈞之新編一師、及二十師各部、亦經五日由潮汕方面開抵廣州、隨向北路進發、由汕開拔來省之第七軍四六兩師步兵三團、四日已有第八團乘民生油安輪安等艦開抵廣州、在黃沙車站歇宿一宵、翌日即乘車上韶關集中、其餘十一十二兩團、亦於日間繼續開來、計截至現在止、第七軍之已抵韶集中者、共有六團、現再由桂省開來之第四師步兵一團、將於六日到達廣州、該軍各部現暫由師長黃旭初統率、黃已於三日出發韶關、現留仍在策劃後方軍事、又新編第二師薛岳部、將於六七兩日、開抵廣州、當局已在北較場一帶、搭蓋兵房、爲該軍暫駐、將來擬編入討唐軍總預備隊、

壹仟元賞格

本公司總行夥伴名陳九別字世芳又名陳德祥廣東順德大良人年卅四五歲不高不矮身才略肥面部飽滿肉色微白面口闊潤向充本公司總行開船寄貨之職已歷十有餘年茲查其騙吞本公司之款甚鉅現已逃匿無蹤潛行躲避本公司除已稟官通緝外特用懸紅購拏如有知其下落將此人拏獲解來者即謝花紅銀一千元倘知其蹤跡報信因而拏獲者亦謝花紅銀五百元貯款以待決不食言此佈

丁卯年九月 香港廣生行有限公司啓 特戊5882

朱紹文 黃酒穆 律師

事務所 棋盤街泗涇路六二二號 電話中央六九一 接洽時間下午二時至六時

葉子布中將書例

子布中將學書法自深愛家無不臨習久爲士林所珍重擬潤例酬應案爲同鄉沈寐叟康南海所欽佩今寓上海不退紙莊均可索閱 哈同路民厚北里六十七號本宅暨各大箋扇 朱孝臧 鄭孝胥 蔣觀雲 同啓 乙45895

大帮綫襪 每元十雙

上海棋盤街和錠堂啟

上海南京路金城銀行東首

江西景德瓷器公司

開幕紀念 廉價八折

九月念四起 十月念三止

本埠設窰出品末精

建華瓷器公司

大減價八折

自十月十六日起 十一月十五日止

南京路山西路口 電話中央六一三七

江西著名瓷器

◉第四次中央會議之地點問題

▲寧粵電商結果將在上海開預備會議

六日廣州通信、汪精衛回粵後、與此間軍政要人商議結果、上月底即發出一電、由汪及李濟琛何香凝李福林陳公博陳樹人甘乃光等留粵中央委員名義、通電寧漢滬各方、主張在粵開第四次中央全體執監委員會議、以解決一切黨內糾紛、此電發後、寧方委員譚延闓等於東日拍來復電、主張在寧開會、并請汪等赴日赴寧列席、汪接電後、復於三日下午六時、在本宅葵園召集留粵各中央委員開會、商決一切、列席者除汪氏外、有李濟琛宋子文李福林陳公博何香凝陳樹人甘乃光等七人、各人意見、以譚組安等既堅持在寧開會、對地點問題、未嘗不可遷就、惟須㊀先將南京特別委員會取消、最低限度、亦應停止行使職權、㊁於正式第四次大會以前、須先開一預備會議、此預備會議、宜在廣州或上海舉行、會議結果、各要人旋根據上述兩點、聯名拍發一通電、分致寧漢南昌南京上海各地中央執監委員、原電如下、「南京譚組安孫哲生伍梯雲李協和程頌雲何敬之李德鄰諸先生、上海胡漢民戴季陶蕭佛成丁鼎丞于右任經亨頤周啓剛褚民誼繆丕承陳護黃蔡子民李石曾吳稚暉張靜江諸先生、漢口王勵齋顧孟餘朱霽青潘雲超諸先生、南昌朱益之黃衡秋先生、南寧黃季寬先生鈞鑒、組安諸同志東電敬悉、此間同人之意、南京特別委員會之存在、足以妨礙第四次中央全體會議之進行、反特別委員會即反革命之標語、是其明證、是以弟等前電主張在廣州開會、若組安諸同志堅持在寧、則特別委員會應即日取消、最低限度、亦宜即日停止其職權、并宜於正式會議以前、在廣州或上海先開預備會議、謹陳所見、專候察裁、汪兆銘李濟琛宋子文陳樹人李福林甘乃光何香凝陳公博叩支」、此電發表後、宋子文即擬日間離粵北上、關於任務、即爲分赴滬寧、向各地中央委員接洽、解釋此間主張在粵開會之原因、并順便籌備開預備會各事、另據南京消息、此間中央委員接粵方來電後、各要人磋商結果、已於十日覆去一電、文云、「廣州汪精衞李任潮宋子文陳樹人李登同甘乃光陳公博何香凝諸同志均鑒、接諸同志支電奉悉、查九月初旬在滬開談話會、討論特別委員會之組織時、漢寧滬三方同志均經列席贊同、九月十五日在寧開中央會議、特別委員會乃根據滬議正式成立、同人等數人固不能宣佈取銷、即停止其職權、亦覺非同人等權力所及、故此間選同人等之意、宜待中央全體會議解決、全體會議開時、特委會援照常務委員會之例、似當然停會也、至精衞先生暨諸同志主張開第四次全體會議、前經表示贊成、似應迅速進行、先開預備會一節、同人等亦極贊成、地點似上海較爲適中、在粵諸同志何日啓程、祈先電知、以便先期赴滬恭迓、再近接閻百川馮煥章兩同志來電、我軍迭克名城、戰事進行、極爲順利、故就目前全局而論、軍事最有起色、政務稍遜、黨務則又次之、蓋黨內糾紛未除、則黨務政務均受影響、似宜急起圖維、力謀黨內結合、俾黨務軍務政務同時發展、庶可早日完成革命事業、想諸公亦有同情也、譚延闓孫科伍朝樞程潛何應欽李宗仁蒸印」、同時并電分致各地中央委員、撮各要人觀察、粵方得此電後、對於地點問題、當無異議、蓋上海爲全國之中心、在此開預備會議、各方委員均易於出席、逆料汪氏亦必惠然肯來也、

上海日夜銀行

營業時間上午九時至下午七時

定期存欵表

銀洋一律

三個月週息七釐
六個月八釐
一足年九釐
二足年一分
三足年分一
四足年分二
五年半照本加對
給息（即對本對利）

愛多亞路大世界隔壁 電話總室六百零六六百零七

新粧剪髮必需妙品

「凡士林」生髮香油

髮能服貼 潤澤整齊 烏黑生光
香雅可愛 去除垢屑 生髮固髮
油質清潔 宜厚宜薄 上等粧飾
無以比最 試用方知

●惠顧者請詳細認明下列商標庶不致誤●

經售處永安先施新新麗華各公司化粧品部及各大藥房各洋貨號

總經理上海博物院路廿二號

結婚之愛

眞金鑽紅寶石戒指 每只洋十元
眞金鑽藍寶石戒指 每只洋十元
眞金鑲翡翠戒指 每只洋十二元
眞金翻身照相戒指 每只洋十一元
眞金翻身印戒指 每只洋六元
眞金擺手戒指 每只洋三元半
眞金日月戒指 每只洋五元
眞金各式花戒指 每只洋二元半
眞金各式小花戒指 每只洋十元
眞金鑲珠翠別針 每付洋十元
眞金鑲天然珠圈起碼 每付洋十元
眞金鍊彈簧圈 每只洋八十元
眞金彈珠翠手局 每只洋十四元
眞金頸鍊印匣 每條洋八元半
眞金表練 每條洋十三元
眞金挖耳 每只洋二元半
眞金香烟次 每只洋四元半
結婚眼鏡 每付洋五元
配光眼鏡 每付洋一元

本號始創以來三十餘載特聘優等名師洋鑲金鋼鑽珠翠首飾石新樣首飾及自造眞銀器皿藏器定樣刻字西花體字樣合意送禮贈品要品承蒙賜顧請臨上海英租界首愛多亞路八十四號

全昌號啓 奉送目錄函索即寄 乙特3683 乙特6393

特魯維輕便救火帮浦車

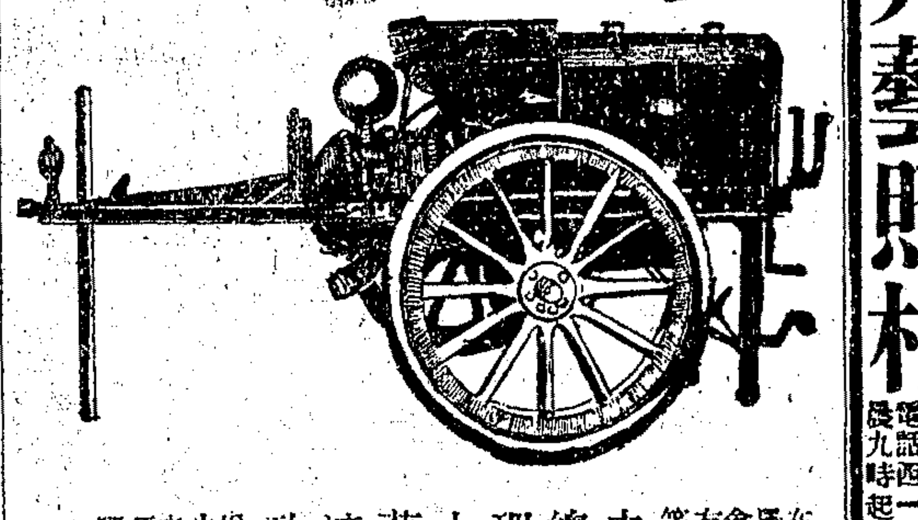

在歐洲屢次賽會均獲有最優等獎狀

中國總經理處 上海董家渡火政會

爲小數火車中之最輕便堅固者

上海光藝照相

德國照相師卡羅氏 靜安寺路三十四號 電話西一五九六 晨九時起晚七時止

徐園 陳列菊花

茶券每位二角 喜慶禮堂 全包分賃 歡迎假座 滋園預定

◉財部將頒征收機關考成條例

財政部現爲整飭財政以裕稅源起見、特擬訂各徵收機關考成條例、即將於日內公布、茲彙錄如下、第一章總則、第一條、凡各省征收統稅貨物稅、及其他各項捐稅性質相同者、均依本條例之規定辦理、第二條、前項稅關本部各徵收機關人員爲經徵官、由督徵官所委之各徵收機關人員爲督徵官、第二章比較額、第三條、各捐稅徵收比較額、分爲左列三種、㊀月比、㊁季比、㊂年比、第四條、各督徵官應將所屬各徵收機關各按照其全年比額、分別淡旺、訂爲月比季比報部查核、第三章考核時期、第五條、考核時期、依各稅之性質分別行之、㊀統稅特稅、每月按月比考核一次、每季季末將三個月比總核一次、㊁貨物稅及其他各項捐稅、每月按月比考核一次、每季季末考核一次、每半年考核一次、每年年度終了、總核一次、第六條、各督徵官對於月比、應於每月終後十日內、季比應於每季季末後二十日內、半年比即合兩季貫核、與季比同辦、年比應於年度終了一個月內、將所屬經徵官稅收總數、按照比額盈絀、列表報部查考、第四章經徵官考成、第七條、各經徵官之考成、以記功·進任·升調·獎金·記過·免職·停委·各方法行之、第八條、各督徵官於月終季末半年及年度終了後、應就各經徵官稅收報解總數、按照比額核其盈收者記功、即以盈收之成數、爲記功之次數、第九條、各經徵官如盈收在三成以上、積功至三次者、得由該主管督徵官、隨時報部請獎績金、其等積金之數目、以盈收成數百分之五爲標準、第十條、各經徵官如在年滿考核時、依照比較額盈收至三成以上者、除獎給績金外、並得酌予連任或升調、第十一條、各經徵官如在年滿考核時、依照比較額盈收至五成以上者、除獎給績金外、並得由該主管督徵官報部核予特獎、第十二條、各經徵官任事滿三個月時、應由該主管督徵官依照比較額、核其短收者、分別懲處、短收在一成以上者記過、二成以上者免職、第十三條、各經徵官如在年滿考核時、依照比較額短收至三成以上者、雖經免職、仍應予以停委處分、第十五條、各經徵官雖有曾經記過、如能查獲大宗偷漏、得激獎大叙記功、及季比盈收記功者、准將記過次數與記功次數相抵銷、第十六條、各經徵官在一年度內前後兩任者、應由該主管督徵官按照在任期間、淡旺月分、查明每月比較盈短各數、分別獎懲、不得牽算、第十七條、各經徵官屆考核時、如任事未及一月者、免予考核、月比季比、半年比較年度比較、均按在職日期計算、第十八條、各經徵官如於稅率之外、浮收病商、或與商人串通舞弊短收者、依法懲辦、第十九條、各經徵官如有侵吞隱匿情弊、查有實據者、除如數追繳外、並依法嚴懲、第二十條、各徵收機關路遠近、酌定限期、責令掃數清解、如經逾限在十日以上者記過一次、半月以上者記大過一次、二十日以上者記大過二次、二十五日以上者撤職、一月以上者免職、第五章督徵官考成、第二十一條、各督徵官對於所屬各經徵官有違法情事、未經覺察、或有意徇庇、及通同舞弊、經本部查知、或別經告發者、應分別輕重予以處分、第二十二條、督徵官除已將每月或每季稅收表、半年稅收表、分期報部外、每屆年滿、並應將全年稅收總額、暨所屬各經徵官獎懲事實、列表報部查考、即以各該屬多數經徵官成績之良窳、爲定該主督徵官監督之勤惰、分別獎懲、第二十三條、各經徵官如因特別事故、收數不能足額、應隨時專案具報、由該主管督徵官復查確實、報部核辦、第二十四條、各督徵官並應訂定所屬各經徵官考核員司規程、報部核准施行、第二十五條、本條例自公布日施行、

◉杭州近日之無形戒嚴

杭州近日以來、捕獲共產黨徒多人、均由公安局先行審訊、昨日又在惠興女學行素女學蕙蘭一中等學校搜捕、省黨部亦捕去共黨三人、各機關因選來暗殺迭起、門禁異常森嚴、省政府平日任人出入、今則入內須向號房掛號、而重門加派守衛警察、至晚間四週均佈步哨、省政府職員、臨時更佩出入證、公安局省黨部左近、均添崗位、武裝守衛、沿途由五十八團及公安局巡察大隊、分頭巡邏、如至晚間十一時、各機關門前、非有口令、不能通過、無形中已宣布戒嚴、至捕獲之暗殺孟藏久樓正祥之兇手、經公安局一度審訊後、暫行拘押、省政府委員會議、主張處以極刑、以昭炯戒、一俟特別法庭組織就緒後、當可鞫訊定讞、此次捕獲之共產黨、將另組一法庭審理、省政府已推出秘書處第二科長陳祥輝出席與審、

◉杭州快信

▲省政府通函各機關、十二日上午九時、齊集省政府大禮堂、舉行總理誕辰紀念、下午照常辦公、

▲省政府令公安局、偵查反動宣傳、

▲寧屬戒嚴分司令呈請發給十月份薪餉公費、省政府飭財廳、十月份照發、十一月停止、

▲建設廳組織蠶業試驗場籌備會、除派杜科長及籌備主任溫鎬籌備員周繼先金寶瀾曾毅倪紹虔王箴白爲會員外、加聘葛敬中何尚平錢天鶴鄒壽麒謝照鴻郭頌銘于鑠爲會員、

▲財政廳昨解二五庫券十萬元、烟酒事務局解五萬元、

▲二十六軍軍官團七百餘人、奉陳軍長令、開拔赴揚、轉往前線工作、

▲江浙漁業事務局各區設立分局及稽徵所、凡江河湖海水產物、不論鮮乾醃鹵、均按市價值百抽五、即每洋一元抽稅五分、定本月八日起開徵、

▲新委杭州造幣廠長李傑、現已預備到廠接辦、聞該廠連日加工趕鑄新幣運滬、交送中交兩行、照預訂契約鑄足後、即行停鑄、續鑄與否、俟新廠長到杭酌定、

▲浙江戒烟藥品專賣處長江政卿、昨由滬附八次車到杭、今日（十一）晉謁禁烟局長唐乃康、商權進行、

▲浙江省道局、現由建設廳長程振鈞暫行兼辦、省政府政委會業經議決、仍以前委該局長李昌祚接充、聞已電促李氏來杭就職、

西菸廣告

茶餘酒後、必備之佳品、當友朋談笑風生之際、可以醒腦筋、助清興、西菸業家、精選佳葉、經化學作用、烈性已去、有止咳化痰、健胃提神之功、惟原料高貴、定價低廉、歡迎批發、協和成 德隆彰 永生瑞 全啓 乙86093

白濁專家 姚佐頓醫生

洗射白濁

白濁乃花柳病初步、若不速治則變橫痃魚口下疳血淋睪丸腫痛、本醫生具十餘年經驗、有鑒於此、特搜羅各國最新白濁洗射藥水、功能殺菌保護、療效迅速、痛苦全無、根治不復發、診所上海三馬路大舞臺對面 姚佐頓醫生啓

女醫生程立卿

婦科●白帶●腹部疾患●新法接生 每日上午七點至十二點在虹口乍浦路廣東街寓所、危急重病不限時間 ▲診所電話北一六四九 乙5653

相士 楊海清 遷移廣告

海清現移寓愛多亞路大世界西首餘慶里第一公館 乙63781

內科陸士諤常寓跑馬廳汕頭路廿三號

診例 門診·二元·上午十時至下午三時·出診·英租界六元·下午三時至六時·遠則遞加·號金加一·拔號加倍·通函論症四元·空函不復 乙4755

瘋科趙南石 贈送治瘋草

浦東祝家橋趙南石醫生祖傳天然治瘋草、專治瘋濕、半身不遂、四肢酸痛、手足麻木、遍身瘋癩、白點瘋、大脚瘋、一切瘋症、立見奇功、每盒一元、寄費加二角、剪下廣告來購一盒加贈一盒、患者速服二盒、可以除根不再發、上海南市王家碼頭梨園里西石醫生醫局

摩腰 黃幹南

外科腰痛夜尿陽萎 色癆內服強腎丸 功效非常 每瓶二元 ▲門診 東武昌路 黃幹南 發售處公司

滬江醫院 遺精早洩陽萎 最新療法

患者終日不愈、則成肺癆、無閨房之樂、有絕嗣之虞、本院主任留德多年、精研斯症、用新法施治、欲恢復康健者、請臨大馬路拋球場七十三號對面▲陳士博士（診例一元）

包愈瘋濕

久年瘋濕、骨節酸痛、手足麻木、半身不遂、活絡止痛、連服六瓶（減價五元）包可全愈、如無功效、加倍還洋、外埠函購、寄費加一○上海法大馬路八仙橋首安里內○時雨藥房發行

公開 免費贈治淋券

本醫師發明電化治淋術公佈以來、就診獲愈者頗衆、故證明不作欺人廣告、凡未就診者、大有人在、茲欲證明本醫師不欺病者、特將免費驗淋券公佈、凡剪取本券來診除驗金外、第一次治療費免除、西藏路四馬路口旭昇醫院 院長留日愛知醫學士 陳旭昇啓 電話中央六一五三 乙6347

◉如無效驗 ◉包退還洋

猴棗散

秘製猴棗散○係眞正猴棗與秘方修合而成○有特殊之功能○無論男女老幼新病宿疾○及少年勞咳初起○老人咳嗆多痰○兒童咳吐結痰○肺病除根○不能有未信者請試服爲○

大瓶 大洋一元二角
小瓶 大洋六角
外埠函購郵票十足寄費每一打以內三角每半打以內二角

上海三馬路拋球場 復昌參號經售 特乙6204

澈底之解毒法

患梅毒之人。雖經醫治。外貌似愈。其實血液未清。難免毒根內伏。何啻如淵毆魚。如叢驅雀。欲謀澈底解決。非選素有盛譽。功效迅速。藥性穩妥者不爲功。

海波藥 清血解毒。萬靈萬妥。

無論毒之潛伏或暴發。服之皆有奇異之效焉。蓋此藥善能通達四肢百脈。搜索伏毒。聚而殲之。不留根株。是故服「海波藥」之人。終身無復發之患。仍具有傳祧之功。誠澈底解除毒根之妙法也。

▲價目 每瓶二元 每打廿元

上海五洲大藥房總發行 總店四馬路 分店鐵大橋 各埠分店及各大藥房均有出售

咳

每屆冬令。風厲氣寒。咳嗽易作。新患者如傷風多痰。鼻塞喉癢。劇咳不止。痰咳。寒咳。徹夜難寐。久患者至此變本加厲。

哈蘭士保肺漿

是專門治咳聖藥。功能散寒順氣化痰止咳。新久諸咳。服之。立奏奇效。並製保肺飴藥片嗜甜味者及小兒服之最宜。

保肺漿 大瓶洋一元七角 五分小瓶洋一元　保肺飴 每盒一元

上海四馬路中太和大藥房總發行 各埠分店及各大藥房均有出售

國內要聞二

◉南京快信

▲何應欽電告、第九軍八日佔剛光、馬家尚黃棟舖一帶之敵、初猶據陣抵抗、卒因我軍猛攻、將敵擊破、即佔烏雲山黃棟舖等地、正追擊中、

▲航空處接上游軍事捷報、前鋒已抵黃岡、大號飛機已飛至武昌城上、散放討唐傳單、

▲南京各界英美烟廠罷工後援會、十四日在南京市黨部、開第一次籌備會、國府令勞工局派員出席、

▲司法部次長羅文莊・秘書長魏道明・總務司長李光漢・刑事司長王維琛・監獄司長鄭燦等、均於十日上午十一時、在本部禮堂舉行宣誓就職、

▲江蘇省政府第二屆委員發表後、已於三日正式成立政務委員會、併定今日(十一日)上午九時補行宣誓典禮、中央特委員會及國民政府均派員監誓、各機關各團體亦均派代表前往觀禮、民政廳長茅祖權・農工廳長何玉書・財政廳長張壽鏞・建設廳長陳世璋・及各委員、本日一致出席宣誓就職、

▲財政部發表、袁達爲鄂西財政專員、衛煥章爲鳳陽關監督、容商爲鹽務緝私局長、林建勳爲本部禁烟處科長、又上海禁烟局副局長章世嘉、因病辭職、照准、

▲中央海外部駐廈辦事處、前經明令撤銷、距該處主任陳國楨迄今仍未結束、且請撥給兩月經費、海外部以駐廈辦事處經費、向係自行籌措、今該主任竟藉詞請領經費兩月、延抗結束、殊屬不成事體、聞昨已去函該主任、着其剋日趕辦結束、仍將結束情形、切實具報、

▲南京戒嚴司令部聯組稽查處暨憲兵司令部、近日特派部隊沿街巡視、凡士兵身無符號者、一律送部究辦、

▲南京戒嚴司令部十日午將拿獲冒充挺進司令部第二支隊第四團副官之車振青、及冒充南京市公安局稽查勒索清涼山僧相空洋三十元之胡碩文二名、執行槍決、

▲崇明外沙股匪密集江夏村、六日經派軍勦辦、陣斃匪首潘開道等、生擒匪首顧同惠、斃匪三十餘、現仍由海陸軍包勦、

▲江寧禁烟藥品專賣分處在下關祥泰里設辦事處、招商接洽承辦、(以上十一日)

◉安徽黨務糾紛眞相

▲被毆辱者非全部委員　劉求南方治返京報告

安徽省黨部臨時執監委員日前派代表張文龍返京報告「黨稱新委黨部委員抵安慶後、突遭暴徒毆辱、中央特別委員會得報後、即嚴電責成該省政府保護黨部人員、并派員澈查眞相、茲據確實消息、當時被毆辱者、並非全部人員、各委員中唯管曙東金維繫凌昌策等被拖出痛毆、管金二人并被衆擁出遊行、餘若劉求南方治二委員當時並未遭辱、并曾盡力從中調解、該省黨部執監代表張文龍日前呈報中央之經過情形、似與當時實情、稍有出入、現劉方二委員已兼程返京、向中央呈報一切、并請示辦法、茲探錄該項呈文如下、「竊職等自奉鈞會令委爲安徽省黨部臨時執行委員、遵於本月二日同各委員起行、五日抵皖、甫登岸、即有安慶市工會統一委員會市黨部店員工會等數十人、到岸歡迎、職等入市、即見街間滿貼標語、有書歡迎忠實同志者、有書反對腐化份子者、有書否認烟痞流氓者、甚至有指名書出歡迎某某反對某某者、紛亂之狀、難以形容、職等因舊黨部地點爲三十七軍政訓處假用、一時不知能否遷讓、當日即赴省政府公安局請爲選擇黨部房屋、俟辦公地點擇定、即當積極工作、距職等正在分頭接洽、而意外變故即於此時發生、本月六日下午五時許、忽來暴徒約二百餘人、一擁而入旅館、口呼打倒鴉片鬼、手執白布大旗兩面、上書反對鴉片烟痞流氓洪冠南管曙東辦黨字樣、一面發散傳單、一面對管曙東金維繫凌昌策三委員肆口謾罵、並加毆辱、直不可以理喻、隨將凌昌策扭至公安局東署、將管曙東金維繫擁至省政府、省政府不收、又擁管金扭往遊街示衆、向市民高呼此爲販賣私鹽份子、驅至南門外江干而散、暴徒首領聞爲朱某、職等會於六日上午赴公安局兩次、請將街間各色標語一律取消、免致民衆觀聽無所適從、而公安局長會一味敷衍、日事變經過之大概情形也、職等旋以金管凌洪四委員失蹤、張委員仲掖又不知去向、在此惡劣環境中、黨部迄未辦理、且肇事之際、東署署長署員均不在署、故暴徒擁至東署時、無人取締、凌委員是日受辱尤甚、此當萬難成立、不得已兼程奔返首都、理合備文呈報、仰祈鑒核示遵、實爲公便、謹呈中央特別委員會、」(中央社)

◉無錫共產黨暴動詳情

無錫共產黨徒、突於九日在東鄉一帶暴動起事、到處擄刦焚殺、在安鎮槍殺安錫甫之子安宗仁及賭子相寶二人、又在東湖塘毆斃張西巷莊之外帳孫逸亭、及圖董吳吉亭二名、且到處放火、而懷上市和尚橋地方之鄉民朱根福、聞亦被共黨擊斃、石埭橋周秋亭之子、且被擄去、現在尚未放回、縣政府公安局、迭據報告後、現正分頭派令水陸軍警下鄉兜勦、并由商團及軍警嚴防城區治安、宣布特別戒嚴、徹夜巡邏、茲將各地情形、分錄如下、

▲共黨密謀暴動之眞相　共黨之總機關、設在安鎮附近之白搭山、九日早晨、共黨均集合離山約一里多之南石園、約有一千餘人、其時附近數里間之交通、均有人把守、不准行人往來、至午後四時餘、始分四五隊、向議決之目的地出發、在起事之先、已秘密組織軍務政治兩機關、政治爲農民革命委員會、推嚴樸爲委員長、以白搭山爲政治委員會辦公處、軍務即農民革命軍、推杭果人爲總司令、司令部設南石園、於九日一律宣告成立、當即出示布告、並宣布軍律、至起事時、所用槍械、係於先一日由堰下浜用重價雇船兩艘、上用茅蓬遮蔽、運至南石園、迨會議通過後、即分別携取應用、且有人宣言唐生智已到錫、在安鎮設司令部云云、鄉人莫名眞相、大起恐慌、紛紛閉門收市、共黨於發動時、發布號令爲警笛、以聲音之長短、分爲進退散開歸隊等四種符號、動作亦極整齊、其鼓勵與宜興共黨起事情形、毫無二致、凡黨徒所到之處、惟聞警笛高低徐疾、間雜而作、惟槍械無多、除一二領袖携有手槍盒子砲外、其餘均持木棍鐵尺木杵單刀土銃鳥槍鋤耙鉤鐮槍之類、以安鎮一派、最爲有力、共有盒子砲十桿、間有以竹竿寄單響爆竹、而揚言爲快槍者、其所用旗幟、係紅色尖角小旗、上書「農民革命軍第某中隊」字樣、所貼標語甚多、大多爲「農民暴起動來組織農民委員會」「沒收地主的土地實行耕者有其田」等語、傳單則純用紅色、種類甚多、其較爲重要者、有「農民革命宣言」「農民革命委員會告民衆書」、其指揮多屬「宣傳共產主義」、符號均爲紅布、圈繞頸間、當起事之前一日、東北鄉各村鎮之雜貨店、均購買一空、每隊祇有二三人服中山裝、其餘均短衣便服、頸項俱紅布符號、

▲共黨分路暴動之計劃　共黨重要分子、在南石園會議時、由杭果人發令指揮、其分派路由、爲羊尖梅村東湖塘石埭橋查家橋陸區出發後、沿途揚言江浙兩省各縣、均奉唐生智命令、同日起事、以後可以永遠減除田租、免去賦稅、無知鄉民、多被誘脅、附和其間、迨各鎮先後暴動以後、即整隊散去、其首領亦分隊點名、秩序甚衆、一部分仍至南石園、餘衆分散各處、在暴動之初、其首領且在安鎮設臨時司令部及審判處、司令部設同昌杜、審判處設關王廟內、司令爲一少年、穿西裝、貌甚英俊、且携有手槍等分散各黨徒、審判處則張貼布告、謂係專審土豪劣紳、凡人民有被壓抑者、儘可到處告發、以憑逮捕訊辦、迨共黨退後、以上兩機關、亦即撤去、共黨於暴動時、街鎮各商店、均未遭劫、惟田主及富家、均不能倖免、黨徒到各家後、首先檢查田單契據借券及租簿借錢手摺、悉付一炬、衣服器具、或被搗毀、間亦携去、被擄各家、幾無一完好之物、而平日行爲強暴及與人有宿怨者、則無一能免、

▲騷擾各鄉之實況　各黨徒在南石園出發後、即分別向預定各鎮行動、至七時後抵「安鎮」、鎮上一無戒備、遂將該鎮商團所有槍械如數收繳、旋即衝至大戶安錫甫之礱米廠、安已事先逃避、但已胞姪、乘則苦苦哀求、黨徒即行放火、並將錫甫之子安宗仁拿住、曳至東巷門口、在三經橋堍石柱上、將手腳縛住、開槍擊斃、繼又拘獲前次官警下鄉拘捕共黨時有充引導之賭子相寶、亦同樣縛石柱上開槍擊斃、繼至前鄉董張湫石家、將器具什物完全搗毀、張已於事前攜家逃避、旋將其姪能增(即洪蓀之子)拿住、聲言須加以極刑、經能增一再哀求、始以銀洋七十元珠花三朶贖回、繼又焚燒張文森家新宅、及安若華開設之安源昌米行、計被焚房屋五間、廂房兩個、稻穀四百餘石、安父卓卿及家小、均倉皇出走、至今尚無下落、其時已夜半三時左右、黨徒復至「嚴家橋」、共有黨徒三百餘人、先後至該鎮富戶柳治平柳寬囷柳逸凰柳希凰四家搶掠、租簿帳册契據借券等、悉被焚燬、衣服器具、被搶一空、該鎮商團十四支隊、已得有消息、即預爲戒備、分途埋伏、迨共黨到鎮、即開槍轟擊、共黨不敢抵抗、即向大港上退去、時適值霧、商團奮勇追擊、擊斃黨徒一人、「東湖塘」共黨到該鎮時、已在夜間十時左右、到後即分向倉鹽富戶搜刧、搗毀甚多、絮被衣服、亦被刧不少、旋在該鎮十三校前空塲上、集合開會、議畢即將安吉亭開設之米行搜刮一空、並將安吉亭擄毆幾命、繼至張西巷莊搜刧、將其司帳孫逸亭用鐵棍擊斃、且以單刀將其嘴唇撬去、繼至吳維章吳壽楨吳添裕洋貨店圖董楊季卿地保吳菊村等五家搶刧、全鎮商店、絲毫未動、「梅村」黨人初擬至梅村搶刧、嗣因水警已有戒備、始未動手、「陳四房」黨徒到鎮後、先至大戶陳湘槎家、即縱火焚燒、延燒陳全祥宅、延燒陳子賢陳鴻賓家、復至後村焚燬陳鳳威宅、其四鄰房屋、均由黨人先將木棍及鋤耙擊開、故並未延燒、「堰下」黨人在南石園分散後、一至安鎮、一路即至堰下、在大戶陳繩湘家、將器具什物簿册先行焚燒、然後再燒全宅、並將繩祖之母周氏、開兩槍擊斃、葬屍澹河內、人未被傷、「秦家水渠」黨徒到鎮後、即焚燒大戶秦紀純秦大樁兩家、「查家橋」黨徒於九時到鎮、散放步哨、旋至錢炳文錢耀文顧梓榮周大官周金官顧復興等家搜刦、損失頗巨、且將錢炳文之姪錢壽祺槍殺、其時幸有其他黨徒說情、謂我們與他無仇、不如帶往總司令部訊問、衆然其說、後錢乘間逃回、此外尚有「石埭橋」「西倉」「東亭」「蔣橋頭」等處、均遭黨人蹂躪、大戶及中人之家、均難逃免、

▲今日之形勢　今(十一)晨二時許、記者續得消息、離城十餘里東亭鎮附近蔣家巷地方、有共黨數百人、於昨夜十二時許、開秘密會議、由前充縣偵緝隊緝警蔡大炘主席、意圖暴動、由該處水警偵悉、來城報告、現軍警當局、已於七時許派隊馳往剿捕、又北下鄉懷下市方面、今晨已由軍部續派特務營工兵團、下鄉剿捕、以厚勢力、今(十一)日城區防務、由縣公安局負責戒備外、更由十三軍第一師司令部、派隊分赴六城門、輪流梭巡、以故城區安靜如常、下午城區續得消息、大批共黨、自陳四房退安鎮過東湖塘出嚴家橋、本擬竄羊尖鎮、旋因軍警商團密佈、未如所願、現已四散奔潰、預料今晚明晨、即可蕩清、

▲共黨之布告與臨時軍律　水巡隊在東鄉安鎮、携回牆上揭下之佈告、署爲「農民革命軍」、下書總司令杭果人、茲錄其原文如下、「爲布告事、土豪劣紳土地主反動份子、本軍所到之處、業已剷除、惟難免無漏網之徒、匿跡鄉間、凡我農友、應即查明細解來部、如有隱藏不報、即以反革命論、須知本司令言出法隨、決不寬貸、其各凜遵毋違、切切此布、民國十六年十一月九日總司令杭果人、又有自署農民革命軍之軍律軍法　其原文云、無錫農民革命軍臨時軍律、(一)通敵者槍決、(二)藏敵者槍決、(三)得賄者槍決、(四)私行搶刦者槍決、(五)臨陣叛變者槍決、(六)反抗命令者槍決、無錫農民革命軍臨時軍法　(一)土豪槍決、(二)劣紳槍決、(三)地主槍決、(四)走狗槍決、(五)反動軍官槍決、(六)反動官吏槍決、(七)破壞本軍者槍決、(八)假借本軍名義、私行敲詐者槍決、

▲縣政府召集緊急會議　縣政府得到各鄉鎮報告後、即於十日下午四時開緊急會議、到者有公安局水警區縣市黨部十三軍師部鐵路警務處電燈電話兩公司等各機關代表、俞縣長主席、首由宋公安局報告各方消息、及現在戒備情形畢、繼即共同討論、議決各事如下、(一)今晚由師部派巡查步隊、在城內外徹夜梭巡、(二)遇有各鄉警報、由縣長公安局長、隨時將肇事地點詳情、並地圖轉報師部、隨派嚮導引領、分隊出發、惟報告務須確實、(三)砲兵隊伍出發、須報請軍事委員會核准遵行、(四)在鄉警兵散勇、滋生事端、隨事拿解師部、從嚴懲辦、(五)由師部縣署水警區公安局會銜白話布告、印刷分發各鄉、勸告民衆、勿得盲從、並安慰民衆、毋得驚擾、(六)由今晚起、公安局令飭各分支局、徹夜武裝巡邏、(七)公安局之警察隊、自今晚起、徹夜在城區武裝巡邏、(八)縣政府之保安隊、第一排看守大監、其餘除防守縣政府外、並看守城門、(九)水路防務、西北二隊、歸水警二區負責、檢查往來船隻、以防意外、(十)設立軍警聯合辦事處、由師部・縣政府・水警二區・緝私營商團・第一路第四連第一分駐所・駐錫憲兵・公安局・縣市黨部・總工會各機關・派員組織、遇有重要事件發生、可以隨事商議、互相通知、(十一)各城門口令、由師部電話知照、或派人送至軍警聯合辦事處、以便轉發各處、以示鄭重、而免疏忽、(十二)夜間出入城門、由公安局發給臨時執照、如祗有口令、作爲無效、(十三)城門啓閉時、除東南西北四門八時關閉外、「光復門」九時關閉、准六時開放、遇交下出城上丁、准即隨時啓放、惟祗出不許進、惟遇有十三軍第一師部符號官長、因公出入、則隨時啓閉、(十四)以上各條、如有未盡事宜、或增添之處、隨時召集會議會行、

▲俞縣長分電省方之要電　俞縣長業將共黨暴動眞相及防範情形、即日分電南京國民政府軍事委員會江蘇省政府民政廳省黨部暨水陸公安管理處、原電略云、似此情形、顯係共產逆黨、召集暴徒、意圖搗亂、除隨時據情報請師部、派隊兜剿、並督同公安局保安隊長朱錫藩、會同水警緝私營等、嚴密剿捕防範、一面咨會鄰縣、防堵邀擊、以杜亂源、再此次共黨暴動、窺其情形、似有組織系統、苟不從速撲滅、誠恐沿路各縣、聞風蠢動、滋成巨患、屬縣四境遼闊、城區又緊極戒嚴、原有軍警、維護防剿、亦僅勉資分布、至共產黨及其嫌疑份子、潛行搗亂、前奉鈞電、應即由縣緊急處置等因、現既發生暴動、如有前項情事、當按獲人犯、應否即由師部除剿、按照軍法嚴行辦理之處、合併陳明、

癆敵

爲治肺癆的專門藥

凡屬肺癆等症，須內服專門藥劑，外用預防方法，而後能收良好之結果，此爲醫學界所公認之術，

本藥房發明之…癆敵藥片…

本四十年之經驗，經長時期之討論，慎重配合而成，爲最新之治癆專藥，其藥力可直接吸收於肺臟，而實施殺滅癆菌之功用，毫無其他反影及弊害，

▲大瓶大洋二元 ▲小瓶大洋一元

凡向本藥房購貨滿洋一元者，即贈大世界游券一張，多購多贈，南北支號，同一辦法，

上海四馬路中市 中西藥房發行

全國中西分號及各大藥房均有出售

特別 返老還少新藥 減價

生殖器病自療器

上海法租界太平橋白爾路存仁里 器械療法研究所

救貧新法

君欲獨立經營或作婦女生利而使家庭經濟寬裕乎本會發明一種救貧新法祗須資本十元即可營業保利七百元備有函授面授說明書請附郵票四分即寄上海老靶子路天福里中華學藝會

催眠術

本會創辦催眠學術事業垂二十年函授成功者四萬人面授畢業者三千人求治愈各種難症惡癖不可勝數成績昭彰在人耳目現在大募學員不論函授面授秘訣一律公開函索詳細說明書請附郵票八分 上海靶子路 中國精神研究會

萬春醫院首創 電療淋濁 安全無害

又添電機二座佈告

添置高周波透熱電機二座以應病家稍免向隅

柳笑帆醫生監製

立愈肝胃氣痛散　平肝健胃散　潤腸利便丸

樣包試服 請附郵票五分 立即寄奉

經售處 大馬路華英藥房 四馬路中英藥房 浙江路天華美藥房

上海愛文義路北首梅白格路新餘里四五號 日新醫藥社發行

◉宜興共黨首領萬鎰在長興被逮

▲一行七八人住宿枯廟中　不日即可押解來宜

宜興共黨首領萬鎰、於本月一日在宜暴動、當舉事之先、內部頗有組織、其第一步計畫、即佔據縣城、以便發號施令、惟所糾合之徒黨、有外來土匪、有當地流氓、及無知農民、份子既極複雜、行動自不一致、佔據縣城後、有山蠻(即溫台州人)三四百人、繳得警團槍械、即往刼鼎元典當、各山蠻既飽所慾、遂一鬨而去、歸其老巢、其他臨時鳩集之輩、見素稱強悍之山蠻散歸、亦各潰散、是時商團水警見共黨內部分裂、遂實行反攻、該首領萬鎰見大勢已去、無可挽回、亦即赴縣公棧搶得現洋一千二百元、亡命出奔、旋經商團等將縣城收復、暴徒在鼎元典等搶得之贓物、因急於逃命、多委棄而去、現均由縣封存在商團公會內、總計約值洋二萬元左右、商團方面要求將該款充作商團經費、辦理強有力之商團、以免將貨發還失主時、多起糾紛、目下尚未解決、自萬鎰逃亡後、當局即偵騎四出、明查暗訪、隨地皆有、近據人密報、萬等一行七八人、匿居長興某山枯廟中、當派幹探前去、將萬等七人全數擒獲、此本月七日夜事也、縣政府及公安局因恐解回宜興時、途中發生意外、已請駐宜軍隊前往長興、將萬等押解來宜、以便嚴辦、大約日內即可到宜矣、

◉黃俠生被捕之過經

廣州通信、自第二方面軍回粵後、共產黨徒又乘機活動、其情形較之四月十五未清黨以前、幾有過之、近自汪精衛返省、若輩又以爲有機可乘、且以爲向汪氏要求釋放清黨被捕之工人、定可達到目的、乃於一日下午、集合中華全國總工會廣州工人代表會罷工委員會等轄下工人、前往東堤麥園汪宅請願、要求釋放清黨被捕工人、汪氏預得消息、知此事決難辦到、故祗派秘書某氏代爲接見、對於要求釋放被捕工人一事、認爲無權干預、各請願代表以不得要領退出、將結果向羣衆宣佈、於是羣衆大爲鼓噪、聞其中混雜共產黨甚多、竟大呼打倒某某等口號、汪氏乃立電公安局長朱暉日、派隊前來保護、朱氏接電話、即派出大隊武裝保安隊、乘坐鐵甲車兩輛、馳抵惠愛東路番禺學宮附近、即與該請願羣衆相遇、保安隊即落車分頭拿人、結果捕去二十一人、請願羣衆乃各散去、詎自此事發生後、共產黨之進行、仍不中止、其所發口號、更爲激烈、二日四牌樓方面竟發現打倒國民黨之標語、至是遂揭開共黨對國民黨採取對敵行動之眞面目、而當局對於共產黨之防範益嚴、故二日下午、又有捕拿黃俠生之事發生、黃氏在第二方面軍抵省之後、即出而活動、圖謀取回廣三廣九粵漢三路之工作、及定期罷工請願釋放清黨期內被捕工人、與夫主持廣州工人代表會特別委員會等、均以黃氏爲主幹、當局早極注意於黃之行動、機器工人以有三鐵路工作關係之故、對黃尤不肯放過、二日下午、黃奉某要人之命赴港、在大沙頭車站、被機器工人發覺、報由路警將其拘捕、河南機器工會據報、復派出武裝工人百餘人、分乘三電船、直到大沙頭登岸、到車站分頭把守、要求將黃氏提回機器工會辦理、路局以黃氏係由路警拿獲、若交機器工會辦理、將來政府得悉情形、到來提人、何以應付、故力持不可、主張將黃氏解交公安局辦理、經再三解釋後、機器工人始同意、當黃被留在廣九站局時、其偕同搭車之番禺縣黃吉二人、亦連帶被扣留、黃俠生即拜函陳公博館琴石、請設法營救、函爲路局截去、嗣陳館二人設法營救、黃俠生與黃吉則同解至公安局、局長朱暉日即飭將黃交偵緝課暫爲看管、俟向上峯請示發落、

◉濟南戒備甚嚴

▲張宗昌赴魯西布防

濟南訊、自直魯軍由隴海路向後撤退、張宗昌深恐魯省內部受其影響、連日招集在濟軍事要人、開省防會議、以保內部治安、而對於省會附近防務、防範尤嚴、凡城南要區、均分兵駐守、昨晚復令戒嚴司令袁致和、負省防完全責任、張氏即於今日早三時四十分、帶同參謀長馬致源、總參議師景雲、秘書處長吳寶彝、衛隊一混成團、乘專車赴濟寧、聞其抵濟寧後、再換乘汽車赴鉅野曹州荷澤各地、勘察防務情形、並轉往碭山與褚玉璞會商防務、據軍署人云、張氏今次西行、首先布置魯省邊防、決以全力防魯西、故近兩日後方軍隊、紛紛向前運輸、七日任[illegible]福所部之衛隊旅、分四列車開赴濟寧、昨日午前、張駿之第十六旅、由周村開到濟南、下午三時即轉車南下、杜廣乾之七十一師、及鄭敬臣之七十二師、亦於昨日先後南開、早九時杜師砲兵團長杜典瑞之全團開往濟寧、杜廣乾於今日十二時始帶同全師工兵、由濟起程南下、鄭師全部共分裝三列車、迄晚九時、始開拔淨盡、均以濟寧爲集中地、俟張到魯西、分配防區、刻下隴海路戰況、殊爲混沌、據確息、歸德以東、已爲豫軍別動隊將直魯軍截斷、故直魯軍殊難活動也、

◉天津收回電車電燈交涉

▲擬定十月五日實行接管

三日天津通信、天津電燈電車公司、係前清時代北洋大臣與比商世昌洋行訂立合同、歸該公司承辦、至今二十餘年、營業方面、獲利已頗不少、近省政府以該公司屢有違背合同之處、數月前即擬收回自辦、並組織監理處、進行一切收回事宜、詎知一再與該公司交涉、均置之不理、而本埠市民及各團體、以此種權利、落在外人手中、每年損失甚鉅、亦極力督促收回、茲電燈電車監理處、特發出佈告、擬定本月五日實行接管、刻下公司方面、如何應付、尚未有所聞也、佈告原文如下、「案查前清季年、北洋大臣與比商世昌洋行訂立合同、組織公司、承辦電燈電車專業、事歷二十年、近查該公司一切設施、違犯合同之點、不一而足、例如合同規定、該公司承辦電燈電車之範圍、以鼓樓爲中心、六里爲半徑、乃該公司擅行越出六里以外、推廣電線、又條文明定股東分得若干之紅利時、該公司即應以若干報效中國國家、乃該公司任意任餘利項下、提出巨數、擴充資產、藉減報效數目、原定該公司營業、以電燈電車爲限、乃該公司擅自兼營馬達電力、又電燈價目、本有一定之標準、而該公司任意抬高價格、此皆犖犖大者、其他零星小節、不勝枚舉、要皆爲國家利權所關、人民生計所係、迭經本處根據法理、與該公司談判、冀其翻然悔過、遵守條文、補償損失、不料該公司一味蠻橫、堅執不從、迭經本處邀集地方各法團、詳加討論、藉謀挽救、皆以該公司違背合同、未能漠置、且合同第二十條曾經規定、如該公司違犯合同時、我國不必知會領事及各國衙署、即得執掌該公司全盤機器及車路、應請政府根據此條、強制執行等語、本處以事關國家利權、旣詢謀僉同、自不可畏難姑息、特將經過情形、呈明省長、奉令根據合同第二十條於十一月五日實行接管該公司全盤機器及車路、此種處置、純以達到該公司遵守合同、補償損失爲目的、並無其他意味、至接管期間一切股東權利、完全予以保障、毫無變更、特此布告、全國商民、友邦人士、一體週知、」

地方通信

崇明

▲剿匪近訊　自外沙匪警迭起、軍事委員會就近撥派十四軍一師一團三營、搭乘大運南陽等輪到沙、協同海軍江犀等艦往剿後、茲得確悉、匪首潘開道潘開邦等、於軍到時、正在晚餐、聞警出拒、即被格斃、又有顧同惠者、亦係幫匪首領之一、當被鄉警長擒獲、訊供確實、斬首示衆、又擊傷匪徒三十餘名、奪得盒子砲八支、槍二十支、至軍隊方面、陣亡排長兵士各一、傷兵士三十五、刻已送赴吳淞軍部醫院醫治、該匪等尚有二百餘人、在江夏村東小廟洪附近退聚、尚圖抗拒云、

▲民衆阻留鄭縣長　崇明外沙股匪、現經水陸兵會剿、五日有匪船兩艘、侵入內沙西鄉、勾結地痞、聞有入城刦獄消息、六日晨四城緊閉、戒備正嚴、鄭縣長變身登輪、意欲避難赴申、被民衆察知、特向再三懇留暫維危局、免先去以爲民望、鄭不可、最後要求大通輪船暫不開行、鄭不得已、始登岸回署、

松江

▲托名招驛之敗露　此間軍警因在特別戒嚴期內、嚴查棧房旅客、因此在馬路橋振鑫旅館捕獲托名招驛之戈竹亭一名、昨解縣政府、訊據供認係無錫人、因赴滬覓事、遇一王某、以貧民救濟會名義之圖記相贈、囑我募捐、旋至森州募得八戶、計小洋三十二角、昨南到松、即被護獲、諸念年輕受愚、恩施有免等語、當由金承審判處徒刑五個月、以示懲儆、

▲查獲大宗烟土之駭聞　此間於十日、經駐紮松江車站之兵士起獲由滬運松之小土九箱、每箱約四十斤、上粘英官廳之封條、且有三人持盒子砲四枝、隨車護送、業經併予扣留、解送師部核辦、

▲建設討論會成立記　十一日上午松江建設討論會、假松市政局開成立會、到十六人、由建設局長金鐘瑞主席、將該會組織大綱

綱條正通過、次推舉各股主任、以建設局孫書伸總務、仲太池任宣傳、安局長任設計、散會、

▲籌備總理慶誕 總理慶誕、定在體育場舉行、此次因加入各種游藝、如武術・舞蹈・新劇等、特搭高大廣台一座、以便演藝、市街最熱鬧之嶽前口・馬路橋・西城門口・三處、懸搭成松柏牌樓、校旗大號旗徽、商家已於今日起、懸旗掛綵、樹劇街各大肆、於綵棚舖張中、以小電燈點綴、滿懸燈燦、與殊物彩、宣傳方面、由一區黨部主持、派人分貼標語、編印特刊、爲大會時散發、明晨誕大會之主席、業已推定趙昌國長、會場秩序、由團部選派士兵與童子軍合作、担任維持糾察之責、各學校題製異樣綵燈、此次以籌備時間太促、故各方殊爲忙碌、

▲省部委員調查黨務 省黨部調查員吳濟民君、奉命於昨日來松、以縣黨部停頓、改往一區黨部、訪晤執行委員、調查一切、今日尚未離松、聞尚須赴各鄉調查、以期縝密、

奉賢

▲私吸鴉片兩罪併發 南四團宮戶宋祖卿、六日在奉城無照吸煙、被禁烟局警稽查馮茂良等獲、解送公安分局、經王局長預審、宋情急冒稱張玉堂名字、並自陳向任泥城第二公安分局長職、而王與張本人係素識、立加申斥、實判私吸部分、應候禁烟局罰辦、而冒名有違刑章、即於翌日備文輸解司法、由謝承審員批令先行拘留候判、至禁烟局方面、已於九日由宋代表到局聽判罰一百元、另着並認購二五庫券二百元、

▲接收縣農會訊 前縣農會委員朱蔡謨、私領經費一百九十元等情、玆悉黎委各員、以朱不撤回意、私自自領、此次縣政府令其接收、又避不照辦、遂於楊新縣長蒞任之翌日、請示解決、同時縣黨部以省令黎會經費、以革命軍達到之日爲止、五六兩月已歸黨用、函縣請追、當由楊縣長於八日傳朱到案、勒令如數繳還矣、

蘇州

▲籌備組織縣總工會 蘇州市總工會、今春革命軍抵蘇時、即行組織成立、惟因種種關係、已四次改組、目下仍停頓中、而吳縣總工會、迄未組織、玆悉省黨部現已委任王立屏、薛光前、姚尚賢、陶祥麟、錢釋雲爲吳縣總工會籌備委員、各委員奉令後、已在養育巷救世堂設立籌備處、令各業工會從速到會登記、在市總工會未成立以前、由縣總工會負責辦理、

▲陳秀岩運柩回籍 中央軍事政治學校籌備處騎兵科主任陳秀岩、前日在蘇墜馬殞命、於十日就更生醫院安殮、十一日午刻舉殯、執紼者有騎兵大隊全體學生、公安局軍樂隊巡保安各隊、賑蘇救濟團、商團第一大隊、苦兒院、及軍警各官長、經過閶門、蘇州車站時、有公安局各職員路祭、下午三時運柩回崑山原籍安葬、

無錫

▲總理誕辰紀念之籌備 總理誕辰紀念籌備會、於九日下午五時開第五次會議、施織孫主席、報告(甲)縣政府來函、謂地方發生變化、應請鄭重討論、最好從事簡略、或展期舉行、(乙)接省黨部青年部令、對於此次慶祝、各處務須熱烈舉行、切勿敷衍等云、(丙)上海特別市黨部來函、主張十二日必須舉行、次討論、(甲)原定火車站舉行典禮、現因特殊情形、改爲省錫中大禮堂舉行、各機關各團體各學校均派代表出席、並定出席代表團體機關全體學校二十人、工會二人、(乙)停止游行、(丙)游藝會照常舉行、(丁)通過標語、

常州

▲籌祝總理誕辰之辦法 武邑縣黨部、爲籌備慶祝總理誕辰、於十日下午召集各界團體會議、出席者縣黨部代表張載如等二十餘人、先由主席報告、略謂今日接得上級黨部通令、須舉行大規模的紀念會、當黨部方面、是日並派員來常檢閱青年團體、故特召集各代表來此會議、請盡量發表意見等語、當經議決、(一)定十二日上午九時、在四大常中操場舉行奠基禮、各校學生在四年級以上者、應一律參加、(二)通知各公團推派代表參加奠基禮、(三)於誕辰舉行檢閱童子軍、並表演遊藝、(四)奠基禮及游藝會、均在五中舉行、(一)是日下午舉行游藝會、每校至少須擔任游藝一節、(二)推定張真如金漢一何來鸞、任慎之楊迪先爲籌備員、(三)十一日下午四時續開二次代表會議、(四)經費移用前國慶紀念會餘款、議畢即行散會、

▲假名召集軍夫秘密開會 武邑公安局、探聞有假托公安局職員名義、召集黃包車夫秘密開會、言須換新照、每車收手續費洋二元、冀以激起車夫發生罷工等情、該局以其顯有煽動搗亂性質、況當共黨蠢動之際、對於此等不法之徒、自當嚴拿法辦、以維治安、當即密派幹警四出偵查、並出示布告、如有能緝上所召集開會之人、因而牽獲、經查明確實者、當酌予獎金、以示鼓勵、

崑山

▲小學教員罷課後情形 崑山玉山市立各小學教員、因加薪不遂、業於十日實行休教、靜待解決一節、已迭誌本報、玆悉各校長齊至教育局、請示辦法、並全體引咎、向局方辭職、孰知到局後、由總務李君熙接見、據云、局長有事他出、各校長即將辭職書提交李君收受、經李君勸告暫請維持半日、午後定有相當辦法、各校長即回原校靜候、直至下午三時、未見有局方答覆、於是各校長、因精神有限、殊難負此重任、均率領全校學生、至教育局請示、仍無辦法、各校長因責任重大、且已辭職、不得不將全體學生八百餘人、交付李君負責、即行退出、再至縣政府報告經過情形、經吳縣長電知教育局、囑將各校長辭職書退回、并勸校長等將學生領回、當時各校長遵令復至教育局、不料八百餘學生、經李總務負責放歸、各校長將此事報告吳縣長、當據縣長云、各學生既經李總務放歸、此事當然由局方負完全責任、校長等因負責有人、旋即退出、

嘉定

▲離婚案二審判決 縣屬吳巷鄉吳介玉、六七年前、娶同鄉湯氏爲妻、近年介玉就職滬上、與湯氏感情不洽、以不孝翁姑不能生產等理由提出離異、湯氏父兄不允、將介玉毆辱、介玉即向縣政府控訴、經堂上諭令和解、介玉堅執不允、向江蘇高等法院提起上訴、本月二日、在蘇開庭、兩造各執一詞、經王推事再四勸導、和解方始成立、湯氏要求贍養費七千二百元、介玉初允一二百元、結果奩具送還、介玉給予湯氏贍養費四百元了事、

鎮江

▲公安委員會成立 昨日縣公安局李局長、召集各公安委員、在本局開成立會、正午宴請各委員、下午一時、開會行禮如儀、先由李局長報告、委員黃以威孫徐植仁相繼演說、次討論會章、略加修正通過、推舉顧輕卿潘指行等三人爲常務委員、乃呼口號而散、

▲組織臨時治安委員會 鎮江各法團爲維持地方治安起見、於九日下午六時、假商會開緊急會議、到十四師補充團代表、二十二師六十五團程團長、商會胡會長、縣政府藥科長、公安局朱督察長、縣黨部茅委員、市黨部王委員、及各區署長隊長等二十餘人、議決案、(一)組織臨時治安委員會、委員由到會各法團代表担任、(二)每日檢查各旅館菜館及農工團體等之行動、(三)即日起實行檢查事宜、至八時許始行散會、

▲趙烈士專祠定期興工 鎮江烈士趙聲公祠、前爲建造烈士專祠起見、特將定城磚、現已拆卸完竣、總計大小五萬餘塊、定於本月二十六日即行破土興工、

▲陳公安局長赴甯返鎮 鎮江市公安局陳局長、接任以來、將局內一切政務、大加整頓、現大致已經就緒、故九日上午九時許、特乘錫甯車赴都、面謁上峯、陳述一切、當晚六時許、即乘晚快車返鎮、

江陰

▲十七軍三師消息 十七軍第三師在澄候令北進、現已數日、尚未奉開拔命令、八日上午十時、師長李德銘特乘營輪赴通、面謁曹軍長、請示機宜、軍部經理處交通處亦隨同赴通、尚有大批棉軍衣、亦運往分發、

▲黃田港口之覆舟慘紀 八日上午北外黃田港口、有擺渡船三隻、由靖江八圩港南渡、駛至江心、忽被風浪擊沉、三船載男女大小二十七人、同時沉溺、港口救生艇渡及江船搶救、齊至江心搜救、因風浪甚大、不易撈援、祇救起徐鳳寶吳啟仁沙嘉毅等十二人、纜船上之靈城人會老大會王氏吳廉仁等十五人、均與波臣爲伍、屍身無着、亦云慘矣、該渡船現正將救起之徐鳳寶等、設法給資回籍、

揚州

▲敦產管委會之選舉訊 江都地方行政會議、議辦地方敦產管理委員會、決定由黨部、縣農協會、縣總工會、縣商協會、揚食運商事務所、揚鹽商會、四岸公所、食商代表、縣教育會、建設討論會、報界聯合會、推七人組管理委員會、現已擬定選舉法、由以上各團體正式各推代表一人、給證出席選舉、十日下午二時、在縣黨部開臨時選舉會、備提出候選委員一人、送預選會審查、再由主席定期召集選舉會正式投票、除得票最多之七人當選外、以次多數五人爲候補委員、其常務委三人、則由當選之七委員互選云、

▲各界歡迎陳軍長 駐揚二十六軍長陳焯、十日由揚州出發、赴前方工作、九日晚教育局局長特召集軍政商學藝各界領袖、在小花園開聚餐會、表示歡送、席間教局科長黃秀野、陳軍長、陳局長、張縣長、揚中周校長、均有演說、賓主盡歡而散、

湖州

▲勦防匪徒之要訊 泗安梅溪等處、匪警頻傳、駐湖蔣團長、深恐防務疎虞、八日特親往視察、先諳梅溪、翌日即赴泗安、據擬轉往龍山、直搗匪穴、嗣以兵力不足、未果、現安吉西北龍山附近一帶、盜匪橫行如故、有省防軍第一連偵探梁大海、在山被害、其被架而不取贖者、撕票日有所聞、據云匪於綁得之票、或捆地穴活葬、或架木柴焚燒、種種慘狀、不一而足、省防軍刻正從勝勦捕、近在孝豐擒獲劇盜十一人、解湖究辦、又吳興縣政府召集各界會議、僉以四鄉盜刦頻聞、現冬防又屆、亟應擴充保衛團、籌資防勦、並議決徵收田畝捐、每畝徵銀二角、以充冬防及勦匪經費云、

蕭山

▲臨浦鎮之大火紀聞 蕭山縣臨浦鎮、於八日午後二時許、灰衖口某箋作舖失愼、大燄突如、當時延燒兩岸南舖住房五十餘間、德潤錢莊及榮校房元泰灰行裕豐米號等二十家、盡被焚燬、自二時起至五時半始息、就近救龍雖竭力灌救、無如天燥風烈、火勢熾猛、不易撲滅、計是役損失在四十萬金以上、

飛艇老牌

肝胃氣痛丸

一瓶斷根

此丸藥性溫和男婦咸宜專治九種心肝胃氣痛新老各症雖多年老病百藥無效者保於半分鐘內止痛順氣並治肚腹痞塊反胃噯噫脹腹痛等症無不立刻見效爲上料試百驗一瓶斷根永不復發諸君如患以上各症請服他藥迄未見效或醫治未能除根者勿再就誤此丸發行迄今已逾二十載治愈謝函日必數起彰彰甚多購者留意○每瓶一元外埠函購寄費加一郵票通用◉來函請寄總發行所◉分發行所 海甯路錫金公所東面渭安坊

總發行◉上海法租界方浜橋西首榮華里 同仁醫藥所 電話北三四七八 朱葆祚醫士秘製

分銷處……南京 武定橋大油坊巷陳培卿醫寓

難安緘默

多數人士業已證實韋廉士紅色清導丸爲療治大便秘結及胃症與其他煩躁各症之秘鑰於是遂相告其朋儕因而亦得享受其患矣四川綦江石角鎮郵局曾贊齋先生來示云鄙人夫婦每飯不忘紅色清導丸因內人前患肚痛兼胸前及小肚脹痛飲食不化腹痛之時飲食不進兼之嘔吐大便秘結延醫服藥未見效驗試服紅色清導丸大便通暢安睡安寧現下身健胃強飯量大增消化有力食後爽適皆清導丸再造之功也清導丸亦能使皮膚光潔一切紅瘰面部小瘡均可治愈且治痔症痛苦可免痢疾腹瀉之患凡經售西藥者均有出售或直寄郵票大洋六角至上海江西路六十號韋廉士醫生藥局原班郵奉郵力在內每六瓶大洋三元 清導丸保君安康 (2)

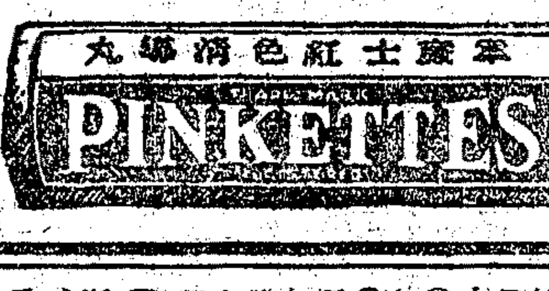

上海緒綸綢緞大同業冬季大減價

夏曆十月初十日起三星期

北市 老九章 老介福 老九綸 大綸 老九和 大盛

南市 大昌 何恒昌 大成

3275戊

教育消息

要聞

◉中國大學院各項委員條例 中國大學院大學委員會、於本月六日、在滬開會、議決大學委員會條例及議事細則、又政治教育委員會組織條例、又各級學校政治訓育委員會組織條例、玆分錄如下、

▲大學委員會條例 (第一條)本委員會爲大學院最高立法機關、決議全國教育上學術上重要事宜、例如(一)大學院組織法之修改創設與改革、(二)教育制度之實施事項、(三)大學院與其他大學及教育廳之關係事項、(四)大學院長與國立各大學校長之人選事項、(五)教育方針之規定事項、(六)專門委員會之設立事項、(七)其餘重要事項、(第二條)本委員會委員、由左列人員組織之、(一)國立各大學校長、(二)大學院教育行政處主任、(三)國內專門學者五人至七人、(第三條)本委員會設委員長一人、由大學院院長兼任之、(第四條)本委員會開會時、以委員長爲主席、委員長因事缺席時、得公推臨時主席代理之、(第五條)本委員會設秘書一人、由大學院秘書長兼任之、(第六條)本委員會每年開大會一次、於八月間行之、每月開常務會一次、如有特別事項、得開臨時會議、(第七條)本委員會於必要時、得召集各省區最高教育行政機關代表參加會議、(第八條)本委員會、因區域及時間之關係、遇必要時、得設大學委員會分會、其條例另定之、(第九條)本委員會議事細則另定之、(第十條)本委員會議決事項、交由大學院執行之、(第十一條)本委員會、因執行事務之必要、得由主席指定相當人員辦理文牘印刷事務、(第十二條)本條例自公布日施行、

▲大學委員會議事細則 (第一條)本會會議以委員長爲主席、(第二條)本會開大會時須得全體委員三分之二出席、方得開議、(第三條)本會會議表決時須得出席過半數之通過、方爲有效、(第四條)常務會議最少須有委員五人以上之出席、方得開議、(第五條)本會開會時、委員長交議及委員提議之件、應先期交秘書編列議事日程分送、惟臨時提議者、不在此限、(第六條)開會時主席、如因事缺席、得公推臨時主席代理之、(第七條)當然委員因事缺席時、得由該機關派遣負責人員代表出席、聘任委員缺席時、得以書面委託其他委員代表、(第八條)大會開會時、如重要議案一時不能議決時、得延日繼續開會、但至多以一星期爲限、(第九條)附議案須得三人以上之附議、始得開議、議案提出者須臨時到會說明、(第十條)本會開會如遇重大議案、得臨時推定或指派委員組織臨時審查委員會、

▲政治教育委員會組織條例 (第一條)中華民國大學院爲研究全國各級學校及各教育學術機關之政治教育並普及社會起見、特設立政治教育委員會、(第二條)本委員會綜司本會一切職務設政治訓育社會教育兩組分委員會、分理政治訓育及社會教育事宜、(第三條)政治訓育組委員會之職權如左、(一)關於指導監督各級學校及各教育學術團體之政治訓育事項、(二)關於政治訓育之課程及學校演講事項、(第四條)社會教育組之職權如左、(一)關於民衆政治訓練事項、(二)關於通俗政治講演事項、(三)關於政治常識社會組織之指導及生產技能勞動習慣之養成事項、(四)關於上列各項應用圖書之編輯事項、(五)其他社會教育事項、(第五條)本委員會之決議、由大學院院長交教育行政處執行之、(第六條)本委員會委員由大學院院長聘任之、大學院院長爲總委員會之當然委員長、分委員會各設主任一人、由大學院院長指定、該委員會之一人任之、(第七條)本委員會委員、均爲名譽職、但因到會辦公得支夫馬費或公費、(第八條)委員會之任編輯者、照編輯員待遇給例支薪、(第八條)本條例自大學院院長核准之日起施行、

▲各級學校政治訓育委員會條例 (一)宗旨、在按照各級學生年齡及程度實施三民主義之政治訓育、以養成學生自治、互助服務社會之習慣與能力、(二)組織、一、小學政治訓育委員會、由各班級主任組織之、二、中等學校政治訓育委員會委員五人至九人、由校長於下列人員選任之、(一)教育主任、(二)事務主任、(三)童子軍教員、(四)其他教員、三、大學政治訓育委員會委員十一人至十九人、由校長以下列人員選任之、(一)各學院院長、(二)各科或各系主任、(三)學生軍教員、(四)其他教員、四、各校訓育委員會設主席一人、由各委員互選之、五、遇必要時、校長得出席訓育委員會、(三)任務、(甲)關於指導方面、一、指導學生關於政治及社會問題之研究、二、指導各級學生自治互助及服務社會之組織、三、指導學生參加政治及社會運動、(乙)關於宣傳方面、一、組織及辦理各種演講會、二、辦理宣傳藝術的刊物、三、審查校內一切出版物、(四)集會及議決案之執行、一、委員會每星期至少開會一次、二、委員會議決案、經校長認可執行之、

◉浙政府昨發上月教費五成 浙江因財政竭蹶、所有十月份軍政教育實業諸費、經省委會議決、擬先發放五成、因庫存無多、致教育費、未能與軍政費同發、玆悉財廳昨已勉籌足數、將五成教費、開具通知、函送國立第三中山大學核收轉發云、

◉四中大行政院初教課長辭職 第四中山大學教育行政院初等教育課課長陳純人、現被聘爲浙江市政府教育科科長、已呈請辭職、繼任人選、聞第四中大當局、尚在物色中、

本埠

◉市學聯爲總理誕辰告民衆書 上海特別市學生聯合會爲總理誕辰告民衆書云、全中國的民衆們、被壓迫民衆們、今天又是我們革命領導的東方被壓迫民族的救星孫中山先生誕辰了、我們被壓迫的前路和我們中華民族自由平等的大道、他已經很辛苦的奔走了四十年指示我們了、偏我們未來的光榮和幸福、這是何等值得我們慶祝阿、但是我們慶祝的意義、並不是開了一個慶祝會歡欣鼓舞的跳一會就算了的、我們在慶祝這一天、應他把他所遺留給我們的遺物、從新作一度澈底認識重起他遺留給我們的責任、於最短期內完成、這機不辜負我們開這一次很盛大的慶祝會、孫中山先生給我們的遺產、就是實行三民主義革命的中國國民黨和他的政綱、他負他我們的責任、就是中國的國民革命所以在今天我們應當認識國民黨的現狀和中國國民革命的前途、把國民黨的事業、當作我們個人的事業、把國民革命的工作、每個人都很熱烈地很勇敢地擔負起來、機是真正的慶祝他的誕辰、中國國民黨的前途和國民黨的本身、是互有關連、一而二而一的啊、在目下的情形國民黨的本身、非常危險、中國革命的進行、是一個很嚴重的時期、我們中國革命民衆所負的責任尤爲重大、我們更應當格外的努力、機能負起這個很重大的責任、國民黨所處的環境、真是楚歌四面、北有英日帝國主義的走狗奉魯軍閥、天天向他進攻、南有陰謀搗亂的共產黨、天天在那裡破壞、中國叛黨賣國的共產黨背叛了、全中國的革命民衆外、有帝國主義者虎視眈眈、內有一般革命投機的腐化份子、視革命黨爲發財升官的工具、同時黨的本身、雖然自寧漢合作後、外表現了革命同志大團結的現象、但是許多革命的領袖、還是沒有很親愛的團結了起來、一部分黨的敗類在政治上操失、因有時政府的政策、因爲出不得已而實施、一時爲環境地認識有些失却了羣衆的信仰、這種原因種下了、國民的危機形成了、這一人很嚴重的革命現狀、因此熱烈羣衆運動、由失望而致於消沉、(未完)

◉市童子軍昨日開始露宿 上海特別市童子軍協會召集各童子軍團、自昨日起至十三日止、在江灣路旁持志大學操場舉行大露宿三日、以資練習野外生活、昨爲第一日、爰將詳情分誌於後、

▲場地之概況 由天通庵車站至露宿地、約有一英里、即在江灣路之東、場中、爲升旗處、其南及東北爲童子軍之營露地域、女童子軍及幼童子軍之紮營處、在升旗處之北、司令部及衛生營在場之西北部、警察營在東北角、篝火處在場之東南方、

▲職務之支配 場地職務各設專科、如文書庶務游藝工程消防警察早操等、有主任一人、統轄其中、司令部內設值日教練及掌號者、關救護工程及交通、又設三隊、辦理一切、

▲紮營之地位 自西往東計爲如暨南大學童子軍四隊、營幕四具、廣公司隊員一百人、營幕七具、浦東中學童子軍四隊、營幕四具、廣幾隊員四十人、營幕三具、上海中學團一隊、營幕一具、金爨園兩隊、營幕兩具、女童子軍有東南女子體育專校之童子軍四隊、營幕三具、此外另有羅洋隊及幼童子軍隊等、

▲營地程序 昨日各團、多於五時前整隊往營地、佈置紮營、六時半晚膳、七時至八時在場之四野、作黑夜游戲、八時半起、在司令部舉行營地職員及各團教練會議、九時半歸營、十時熄火、

▲今日之程序 今日上午七時半升旗、並舉行總理誕生紀念禮、九時起、參觀隊出發往喊士皮革廠立達學園勞動大學江灣鎮復旦大學葉家花園及跑馬場各處參觀、凡昨日未加入露宿之童子軍、亦得於上午九時前報到加入、前往至上述各處參觀云、

◉市教育局調查各級學校畢業生 市教育局最近製訂上海市各級學校畢業生調查表、分發各校調查各該校畢業生狀況、錄其要點如下、(甲)普通事項、(一)姓名、(二)性別、(三)實足年齡、(以月計)(四)教育年齡、(五)智力年齡、(六)籍貫、(七)父母存或亡、(八)父親職業、(九)已婚或未婚、(十)已入國民黨未、(十一)學校等第、(畢業時)(十二)品行、(十三)健康、(十四)交際能力、(十五)嗜好、(十六)住址、(乙)升學、(一)何地、何校、何年級、(二)將來志願、(三)現在的成績、(四)自費或公費、(五)每年費用的數、(丙)就事、(一)何地、何機關担任職務、(二)月薪約數、(三)升進的機會、(四)每日工作時數、(五)何人介紹、(丁)其他、(一)預備升學、(如何預備)(二)閑居、(三)已故、(四)未明、(戊)備註、又表、本校與畢業生於下列四條、有何促進方法、(甲)聯絡感情、(乙)指導、(丙)介紹、(丁)明瞭畢業生狀況、畢業生對於本校有何貢獻、又附註、(一)本表完全爲學校統計的材料、調查結果、爲整頓本市教育之用、(二)關於本表各項如有未詳者、可暫缺不填、又如未曾舉行過教育測驗或智力測驗、則關於該二項年齡、亦可不填、(三)實足年齡係自初生時算起、每滿一月、即多一月之年齡、(四)住址一項、祗須填在市鎮鄉等、

◉市立學校校長會議紀 特別市市立學校各校長、於前日(十日)下午二時、假飛虹小學開校長會議、到三十餘人、議決案如下、(一)答復教職員聯合會要求更改校長會名稱案、議決不必更改、(二)前請教育局復函囑自行辦理究竟如何進行案、議決仍請教育局頒發、(三)教職員聯合會要求校長會轉請教育局嗣後定於每月十五日發薪案、議決即請教育局照辦、即答復教聯會、(四)組織教育參觀團、議決定本月二十四二十五兩日、先參觀本埠美國及日本小學、請教育局先行介紹、參觀後、請教育局撥款往外埠參觀、

◉法科大學下星期可復課 法科大學自十月十四日該校副校長潘大道被暗殺後、教職員暨學生彌見團結、職員方面尤盡力於復課運動、最近已得法總巡捕房之諒解、故下星期可有復課希望、并聞潘案亦已由捕房偵有結果云、

◉民智公學四學生演說優勝 威海衛路潤德里私立民智公學、昨午由教師率領初高小男女生六人、臨時參加慶祝總理誕辰演說競賽會乙組、結果女生邱國球第二名、得獎「泰儀之雛」銀盾一座、男生袁金圻第三名、九歲女生陸兆駿第四名、男生陸忠剛第五名、以上三名、各得書籍兩冊、乙組共獎優勝者五名、該校佔其四云、

◉愛國女學舉行總理誕辰紀念慶祝會 閘北天保里愛國女校、於今日開總理誕辰紀念慶祝大會、定上午九時舉行、全校教職員學生共集兩操場、(一)振鈴開會、(二)向國旗黨旗總理遺像行禮、(三)恭讀遺囑、(四)靜默三分鐘、(五)主席報告開會宗旨、(六)演說、童業裕張維城及市黨部代表、(七)唱總理紀念歌、(八)唱國民革命歌、(九)高呼標語、(十)散會、如有校友同志、蒞會參加、以襄盛舉、更爲歡迎云、

◉敦仁女校今日開一週紀念會 敦仁女校、今日下午六時、假寗波同鄉會、舉行一週紀念大會、茲將大會節目錄後、一開會、二全體肅立、三向黨旗國旗行三鞠躬禮、四讀遺囑、五主席報告、六國民革命歌、七總理紀念歌、八校歌、九紀念歌、十演講、十一絲竹、十二王風舞、十三國技、十四國樂、十五京曲、十六國技、十七鬧小鵝、十八一對小情人、十九京曲、二十覺悟、二十一木蘭詞、二十二蝴蝶舞、二十三角戲、二十四可憐的秋香、二十五求衣曲、二十六葡萄仙子、二十七化裝演講(中山先生避難記)、二十八閉會、

◉新華公學將開籌募基金遊藝大會 閘北新華公學、自開辦已有五載、成績斐然、現爲擴充校舍計、故定十一月十八日下午六時、假南京路市政廳舉行游藝大會、籌募基金、担任游藝者、均爲海上名流、如黎明暉女士歌舞、吳素馨吳素秦女士滬曲、中華歌舞學校之舞蹈、華劇影片公司廣東國樂及[illegible]、鄒家班安武戲等、吳女超君[illegible]、陳敬如徐慧英女士一對小愛人、鍾緘英女士夜曲、慧冲影片公司滑稽新劇、更有京劇大會串、均爲著名票友、如童柏清章康侯君新拾黃金、馬艦明君起解、天矯君空城計、張慶懋君別姬、王艷芳女士金笑俠君四郎探母、王秋芳女士周參謀君賀后罵殿等、

◉南洋模範校之和平紀念儀式 徐家滙私立南洋模範中小學、於昨日午後、利用課餘時間、舉行歐戰和平紀念儀式、布置甚爲新奇、該校禮堂有一戲台、台之後壁、布一樹林布景、台中用蔴假山法、布一無名英雄像、像後、懸掛中華民國國旗、旁懸協約及聯盟國之旗、台上開放綠色電光、景色甚爲莊嚴、使人發深刻之印象、行禮如儀、最後由沈同一校長登台演說歐戰遠因近果、並將在歐戰場上、親目所見之地戰地情形、詳爲講演、

體育

◉中美美國式足球今日開始奪標 ▲下午一時半在中華棒球場 上海中華隊與美國公學之美國式足球錦標賽、雙方準備已久、方始於今日下午一時半在中華棒球場開始交鋒、上海隊爲吾國留美學者所組織、本屆且又有檀香山華僑健將四人加入、實力益勝往昔、而美國公學隊、均爲該校學生所組織、入場券一律小洋陸角、中華隊名單如下、「後衛」李仁和・翟才甫・路逸史・「中衛」謝惠源・盧觀祥・「前衛」甘士貴・「中鋒」藏庶金・蔡爾仕・「防護」巫振芳・林衛光・「折衝」江道章(隊長)・談維達・「外翼」薛信禍・江菁章・李博文・許泰歐陽鈞、

◉江大足球錦標今日開始 江南大學體育協會、網球及排球錦標、已先後完畢、足球錦標、據十月十三日委員會之議決、定於今日開始奪標、每逢星期六比賽、於十二月十日完畢、其今日比賽規定如下、「暨南與復旦」・「光華與中公」・「交大與持志」、查上屆錦標、爲復旦所得、本屆各隊實力、更有可觀、將來錦標、不知歸之於誰、而今日暨南與復旦之賽、爲三組中最爲出色者、因二隊球藝超衆、實力相仿、屆時定有一番劇戰焉、

◉樂羣今日與臘克斯比賽 ▲下午三時在中華足球場 本週西人足球聯合會比賽秩序、樂羣與臘克司交鋒、地點在中華棒球場、於下午三時起賽、二隊實力、均有可觀、又樂華與巡捕延期比賽、

◉中華競走明日舉行預選 ▲隊員於今日赴協進會領取號布 萬國競走舉行在即、中華競走委員彭三美・樂秀榮・舒鴻・於日前議決、定於明日上午七時半、舉行預選、路徑由卡德路靜安寺路轉角出發、一切規則、均照萬國比賽章程執行、任評判者、除原有委員三人外、另聘張國勛・蔣湘青・瞿谷卿及西人哈華特・李恩滌等司揚相助、以求準確、至於隊員號布及引進員臂章、已由協進會製就、望各賽員於今日前往領取、報名日期於昨日截止、共有參加者、有十八人、名單如下、(一)陳德明、(二)葛仲高、(三)孔悟生、(四)陸雨田、(五)陳宇澤・(六)張造才、(七)朱江口、(八)黃勝白、(九)梁作度、(十)吳志常、(十一)俞志成、(十二)吳守衡、(十三)周志恩、(十四)周元璧、(十五)宋丙南、(十六)王金秦、(十七)陳大璇、(十八)阜慶恩、

◉江中排球聯會今日第三次比賽 江南中學排球錦標比賽、已二次各分如下、

隊名	已賽次數	失敗次數	得分
浦東中學	二次	無	一〇〇〇
英華書館	二天	一次	八〇〇〇
復旦實中	二次	一次	八〇〇〇
南中丞公學	二次	二次	六〇〇〇

今日又作第三次比賽、浦東與英華在浦東、南中丞與復旦、在復旦、總計浦東得分最得、如今日得勝英華、則錦標屬於浦東、否則再與得分相等之隊比賽云、

◉全國乒乓總會之籌備 上海一埠之乒乓大小團體、計有三百餘、全國數目尤爲可觀、惟從來除上海乒乓聯合會六七團體外、極少聯合之機會、遂東乒乓裘演致遭失敗、良有以也、近有對於乒乓熱心之團體有鑒於此、特發起聯合全國乒乓各團體、定名「中華全國乒乓聯合總會」、現正在籌備之中、除邀請上海乒乓聯合會七團體外、並分函至南洋光華復旦五虎蘇州杭州無錫廣州漢口北京等處、以作全國之大聯合、全力對外、聞籌備處暫設上海南京路二十號四樓上海化驗室對面云、

◉青年會籃球隊昨勝却蒙隊 ▲五十八與二十三之比 青年會籃球隊、昨晚以五十八與二十三之比、大勝却蒙隊、當時看台場旁均爲觀衆擠滿、爲該會日來所罕有之盛舉也、比賽起於七時半、由錢一勤君爲裁判員、青年會中重要人物多登場參戰、周猿末久、頑大無倫之却蒙隊、已相形見拙、目視此輩玲瓏巧小之勇將、橫行一世、無法抵禦、青年會老將趙仕明首先奪籃中的、而翟鴻仁陳華駱蔣沈正亦替換入場咸能應付裕如、始終居前領率、使對方無恢復餘地、上半時二十與十一、下半時三十八與十一、總結果五十八與二十三、青年會大勝、附青年會球員成績、(右鋒)談達鐸六分、陳華駱三分、(左)葉小培二分、蔣沈正十二分、(中鋒)趙仕明十分、吳志超六分、(右衛)翟鴻仁六分、(左衛)徐克培十四分、

◉青年會籌備本屆手球比賽 手球游戲、爲全身運動之一、盛行於美國、滬上中西人士、習之者亦衆、四川路青年會、以球場設備之完美、歷年提倡之盡力、優良人才、由茲造成者、爲數極多、其尤著者、如朱寬・顧永昭・孫道勝・許長發・黃克素・梅華銓・魏廣濱・陳文源・談達鐸・朱節・黃仁霖・沈君等、日前該會體育部主任浚希詢君・特委錢一勤君專任本屆手球比賽事宜、並函請許長卿朱寬孫道勝君等爲委員、昨日下午六時、開籌備會、全體列席、討論進行手續、結果甚佳云、

◉小橡皮球競賽會今日比賽秩序 公共體育場小橡皮球競賽會、今日比賽秩序、社團甲組一點半至二點四十分、申星與文元、一點五十分至四點、勇毅與青星、青年與樂羣、社團乙組一點半至二點四十分、自由與羣起、二點五十分至三點五十分、青年與[illegible]

商業新聞

▲金融界近因滬南閘北、又有戒嚴之舉、慈於年關爲期不遠、咸抱結縮主義、關於交往稀少之家、大都催找、以清手續、至漢幫要求通融、仍在拒絕、故目下漢滙未聞受理、

▲長江白米昨到一萬三千三百七十七包、又糯米一百六十包、

▲天津紅黑棗來一千八十包、核桃五百件、生仁三百包、

▲九江裝來荳子三千四百八十九包、又芡實八十五包、

▲北洋運來杏仁三十七包、荳子五百八十包、

▲南美干貝昨到五十件、又海參三十一件、

▲天津生梨昨來一千五百九十簍、又紅果三十件、

▲長沙轉來砂一千一百二十件、泡花一千一百卅件、

▲北洋水泥昨到一千一百桶、

▲今日有麥粉六七千包裝赴天津、

▲漢口裁來芝蔴六百三十五包、瓜子一百九十包、

▲天津地毯昨到二十三件、又綢絹三十二件、

▲烟台等轉來藥材三百件、烟絲五十六箱、

▲南美製牌骨原料昨到七百七十件、

▲杭垣昨由郵褒寄來大批硬面機緞計八百疋、廠葛綢縐等軟面貨二千餘疋、

⊙日滙下跌之原因

十一日電通社神戶電、昨日正金住友兩行、買進美金爲額甚鉅、日滙(國貨)因之更呈軟勢、美金遠期貨雖有相當賣出、而購者寥寥、至國貨趨跌原因、約舉如下、㈠十月中之輸出滙票較預想爲少、海外資金又薄、㈡從前採辦美棉者、初以原價騰貴、滙市疲軟、多存觀望、近見花價驟跌、趕急動辦、現在已買進者、爲美棉四十萬包、印棉二十萬包、因之均須滙款到美、故致國貨日跌、㈢因印度幣制改革、使銀價昂騰、㈣南部中國之政變、及農產物登場、銀之需要激增、而上海投機幫遂趨於買銀賣金、㈤上海投機幫以四十六美金破關爲目標、出賣國貨、㈥滿鐵·信越·日電·其他各公司雖有募集外債之舉、然或被政府買進、或一部運用於支付代金、對於滙兌、恐無反響、㈦雖接近年終、而有力銀行之手中資金、尙極豐富、因購買外幣外債、流出相當鉅額之資金等、又電、午後滙市雖有日電外債一億元成立說、但因受貿易出超漸減影響、仍不能挽回跌風、銀行間有巨額出口滙買賣、正金亦惟有改低掛牌、殊無他法、

⊙日本電力公司外債成立

電通十一日東京電、日本電力公司之一億元新借款、已於十日在紐約成立、其中二千五百萬元、將由大阪竹原商店經手、於十二月上旬由哈利司福魯司德西公司提供、條額亦將分割於年內交付、利率年六厘半、利息七厘、

⊙標金暴跌四兩二錢 ▲同業紛紛脫手

昨大條銀及美銀均長二二五、標金市面疲弱、價續跌落、早間即降二兩、嗣後回高一兩零、復又跌去二兩數錢、蓋外滙頗鬆、華商爭先售出、銀行買胃尙厚、下午尤疲、故金價繼續下游二兩之譜、收盤較上日計跌四兩二錢、市場賣戶湧旺、銮頭買進、市氣甚萎、十二月份開盤三百五十七兩、小一兩五、毛盤降至五十六兩三錢、時又加上八九錢、而日金低落、銀行進價七三一二五至七三一八七五、先令開出勿更、惟東滙小二五、係軋小滙兌、而金價平平、時爲五十六兩九、日金由正金上海台灣等買七三一二五、繼金價加幾錢、十點二十餘分爲七兩半、正金三井吸進日金七三一八七五、和豐和鵬吸先令七辨士一二五、後日金轉低、銀行買過七三一二五、十一點後台灣正金又買七三、故午刻僅爲五兩九錢、收市爲六兩、下午開出五十五兩六錢、復加至六兩、二點半始見大疲、日金銀行吸進七二七五、售出正月七二六八七五、遂跌爲五兩、三點後尤挫、小兩許、檯面上多頭出籠、日金正月份正金買七二半、同業心理益見恐慌、紛紛脫手、四點一刻後跌爲五十四兩、預料今日大條及銀價有再長之勢、四點半收盤爲三百五十四兩三錢、較上日計降去四兩二錢、

⊙外滙大鬆 ▲華商拋售日金四百萬

昨接英倫電訊、中印買進、賣出者稀少、尙有買戶觀望、市平、大條近期長二二五、計二十六辨士半、(合英金二先令七辨士三一二五)遠期長二二五、計二十六辨士三一二五、美銀價加一二五、計五角七分二五、英對美加五六二五、美對英不動、日英小落六二五、日美降一八七五、倫敦先令仍爲二個七辨士一二五、本埠外匯掛牌除日金減二五外、餘皆未動、又意大利長五元、瑞士加一元、銀行內盤均疲、如英美兩滙午前已長、午後益硬、華商仍有拋出、約計英金十餘萬鎊、美金平平、日滙早市即低、午時續鬆、下午尤弱、華商金業中傾向拋出、銀行如正金·台灣·三井等胃口仍濃、然人心趨勢頗萎、約成交四百餘萬元、結果與前天比較、計英金長一八七五、美金長三七五 日金減一分、各銀行交易、計正金三井買三月日金三十萬元、價七三一二五、和豐買五萬元、七三一八七五、滙豐進五萬元、七三一二五、上海台灣三菱買三萬元、七三一二五、三井正金和豐買三十萬元、七三一八七五、台灣買十萬元、七三一二五、三井台灣又買二十萬元、七三、正金買四十萬元、七三一二五至七三、又買十二月十萬元、七二八七五、和鵬和豐買先令二萬鎊、七辨士一二五、下午大通買三月日金十萬元七二四三七五、正金出三月十萬元、七二五六二五、

⊙洋市轉機銀拆勿動

▲洋厘 昨晨市場中氣象、比較往日差勝、故厘價稍稍上升、惟交易依舊不甚興旺、所以漲勢不熾、較前日早市僅好一毫二忽半、爲七錢二分九釐七毫半、午市形勢仍佳、客幫略有去胃、致厘價細昂三毫七忽半、爲七錢三分零一毫二忽半、香港購裝現洋十餘萬、蘇·鎮·嘉·禾·杭·常各鄉鎮、裝去現洋鈔票、約計二十萬光景、其餘南北兩幫、仍無購買、來源亦寂、錢莊交易、早市滙劃票款七十萬、午市三十七萬五千、新幣早市七千、午市無市、現洋早午均祇五千、鈔票早市四千、午市七萬八千、銀行實買尤形清淡、早市祗上海買進中國賣出、計互市十萬、午市中南買進中國仍出、互市五萬、滙銀行方面、現因新幣來源既停、而鈔票銷路亦稀、自無巨數進出之必要耳、

▲銀拆 昨日錢業市場、早市之同行拆票交易、以需要怠懈之故、各莊頭觀甚多、即老戶頭轉帳者、亦有回復之舉、故拆票幾杳、銀拆市價、遂不能轉機、早市仍做一錢、與前日同、至於滙劃消息、近來亦鑒於時局不靖、交通梗阻、上下水各貨、無法運[illegible]對於銀款收解、自亦清淡、昨日華商方面、收解票款一百七十餘萬、各省匯票交易、收解一百二十萬、貨款收解六七十萬、裝依香港現銀五十餘萬、滙兌收解六十餘萬、外商方面收解票款一百十餘萬、各種土貨款項收解八九十萬、日商方面收解票款一百萬、日滙標金結價款、收解及轉帳一百三十萬、貨款收解五十餘萬、同行收銀行款八十餘萬、收解公單款二千六七百萬、

⊙京電債市平靜

昨日京電、前場玖陸開盤一六一、高至一六四五、收盤一六四、銷五十三萬、柒長開盤五八五、低至五八四、收盤五八六五、銷六萬、後場玖陸開盤一六二、低至一六二五、收盤一六三七五、銷三十四萬、柒長開盤五八六、低至五八四五、收盤五九、銷四萬五、整陸開盤五七、銷二萬、

⊙七年回入六十元關內 ▲跌小一元餘現貨無市

昨日證券市場整理債、現貨全日無交易、期貨亦較清、市面平靜、前後市各有七十萬元、七年十一月期交易約三十萬元、十二月期達七萬元、整六市面不振、全日成交不及四十萬元、買方人氣漸轉沉靜、而零戶之陸續售出、則仍不寂寞、故市面有求過於供之狀、上午初開即見回降頗巨、惟各價於初盤跌一元許後、以後各盤極平衡、每盤全無變化、各價祇有二三角徘徊、結果七年上落祇半元、整六亦僅七角許、較前日則七年整六等均跌下一元至一元二角不等、查連日整理債價弊勢、比與已二致返於疲弱、雖間有回堅、而跌勢則恒勝於漲、債市前途[illegible]下之環象、似猶有稍低之可能、而市面恐須益見沉悶也、

⊙首批新柿餅到百餘件 ▲行售八兩

首批貨新青餅、昨由山東客號運到一批、共計一百餘包、當即開出、係南市鼎泰·長泰等行做進、如數分訖、行盤已定八兩、比陳貨賤價時高一半、據云今庚收成甚欠、故價較昂、

⊙現紗川漢幫又起動辦 ▲人標受工潮謠說跌而復漲

棉紗始跌繼漲、但客幫中實銷尙不惡、川幫驟形發展、蓋以存銀款充足、又以川中國紗枯竭、而紗價較前跌去四五兩、因買去二十支砲台·藍魚·雙馬·頭套·十支金雞等紗共計八百五十包、由日輪裝去、均係現在、漢口軍事雖緊張、電報不通、然該幫辦頓開、實以已屆冬際、循例有一度交易、故買去均本月份廿支紗三百包、而北方一帶仍無生氣、然封凍期限日近、此後生意希望絕少、但據日商云、青島紗市較滬埠爲佳、今則購十六支富貴·日光、十支富貴紗計一百五十包、此係日商直接裝去銷售、查各廠存紗亦不在少數、故紗市前途樂觀甚難、交易所人標期紗、晨初開盤以美棉速跌、致人心又虛、浮戶脫售之意更急、開盤跌兩許、旋至二盤時、以賣戶缺乏、檯面乾燥、又回漲、結果跌三四錢、午後場中發生謠言、紗廠恐有工潮之說、於是形勢驟緊、買風較熾、各月回漲六至八錢、場上雙方成交較前熱鬧、全日成交統計八千六百五十包、茲將人標拍開之盤如左、

	收盤價	比上日	存賬數
十一月	……	……	八00
十二月	一四三·八	漲一·00	二、三五0
一月	一四五·四	0·四0	三、六00
二月	一四七·0	漲0·四0	三、八00
三月	一四八·三	跌0·一0	四、二五0
四月	一四八·六	漲0·三0	三、八五0

現紗客幫採辦較壯、但晉價嚴間續跌二錢半至五錢、午後回漲二錢半、全日各幫買去統計一千八百零五包、同行中進一百六十五包、由四川幫進八百五十包 江西幫進九十五包、汕頭幫進一百十包、烟台幫進三十五包、廣東幫進九十五包、蕪湖幫進一十五包、漢口幫進一百九十包 內地幫進四十五包、秦皇島幫進十包 安慶幫進三十包·寧波幫進十包、青島幫進一百二十五包、日信行進五十包、茲將各幫買去之盤錄左、

二十支砲台 一四九·七五 藍鳳 立馬 雲鵬 仙桃 孔雀 雙象 醒獅 金城 雙馬 人鐘

二十支福禧 十六支日光 富貴 子虎 豐年 大發 順宮 豐年 地球 老人鐘 新人鐘 新藍魚 紅團龍 老三羊

十四支月娥 十二支月娥 孔雀 十支金雞 楓船 荷蜂 富貴 雙獅 陽鶴 花蝶 天官 雙喜 彩球 松鹿 三支 無派司

昨日大阪三品期紗市價、照錄如下、

	前收	後收	比上日
十一月	三三三·八0	三三四·三0	跌0·七0
十二月	三三五·八0	三三五·二0	一·八0
一月	三三六·四0	三三九·九0	0·三0
二月	三四三·九0	三四三·00	跌0·四0
三月	三四五·00	三四五·七0	漲0·三0
四月	三四五·六0	三四六·五0	0·六0
五月	三四六·七0	三四七·三0	0·三0

⊙中外棉市一致續疲

▲上海 棉花市況依然疲軟、良以外市趨疲、人心虛弱、市價仍跌、但各路來源未旺、且產區來函出數仍稀、價格不鬆、門莊出貨未多、然廠商及放莊觀外棉轉落、辦意亦淡、故多數均係停秤、滬電不通、消息沉悶、市上現貨交易尙佳、一部分出口日商採辦未有、現貨實盤跌二錢半至五錢、棉商洋行及紗廠口胃均有、但雙方談判、相差太遠、故未實現、交易所期棉晨初開盤、以洋花又跌四十磅音、人心不慌、而某大戶依然拋賣、市氣更虛、各月跌四錢半至一錢五分、午後以紗市稍振、市氣帶挺、各月漲一錢半至五分、但大戶賣出尙未停止、全日成交計二萬五千三百担、茲將漢口細絨拍開之盤如左、

	收盤價	比上日	存賬數
十一月	三四·三五	跌0·三五	一四、四00
十二月	三五·四五	0·三五	一六、一00
一月	三五·一0	0·一五	一六、八00
三月	三五·五0	0·一0	一七、三00
四月	三五·八0	0·0五	一七、一00
五月	……	……	……

棉業公會消息、碼頭上到貨、通州花計一千二三百包、姚花計七百餘包、陝西未詳、茲將現棉售開之盤如左、

品名	價	買方	數量	交貨
通州花	三七·00	日信行進	一、000包	現送打包廠
陝西次花	三九·00	東棉行進	一00件	現貨棧交
通州花	三六·二五	武林行進	四00包	現送打包廠
餘姚花	三0·四0	廣東幫進	三00包	現貨棧交
餘姚花	三0·六0	汕頭幫進	三00包	現貨棧交
餘姚花	三0·八0	雜路幫進	三00包	現貨棧交
粗絨花	三二·七五	大康廠進	八00件	現貨送廠
粗絨花	三二·七五	大豐廠進	二00件	現貨送廠
九江花	三三·七五	頤裕廠進	四00包	現貨送廠
通州花	三三·七五	頤章廠進	三00包	現貨送廠
南市花	三四·00	崇信廠進	三00包	現貨送廠
餘姚花	三三·00	廣豐廠進	三、000包	現送無錫
通州花	三五·二0	永豐號進	二00包	現貨棧交
通州花	三六·四二	同業進	三00包	現貨棧交

▲國外 昨日美棉因存市不佳、多頭爭先了結、市況不振、計現貨跌四十五至四十九磅音、埃及棉期貨跌四十五點、現貨跌六十五點、埃及棉現貨跌四十點、印棉因美棉跌小及本埠空頭補出而軟、計平果爾跌二十羅比、奧姆辣跌二十二羅比、白羅溪跌二十二羅比、原電錄左、(十日電)

美棉		比上日	英棉		比上日
十二月期	一九·五八	跌0·四六	一月期	一0·六八	跌0·四三
一月期	一九·四三	0·四七	三月期	一0·五九	0·三六
三月期	一九·六一	0·四九	現貨	一一·三二	0·三五
五月期	一九·七三	0·四六	埃及棉	一八·六0	0·四0
七月期	一九·八五	0·四五	印棉		
現貨	一九·八五	0·四0	平果爾	三一六	跌二0羅比
十二月最高	一九·九0	一·二0	奧姆辣	三三五	二二羅比
十二月最低	一九·三六	0·三九	白羅溪	三八四	二二羅比

又大阪三品期棉市價、照錄如下、

	前開	後收	比上日
十一月	六六·00	六六·二五	跌0·八五
十二月	六六·五0	六六·八0	0·七五
一月	六七·00	六七·六0	0·四0
二月	六七·三五	六七·七五	跌0·五五
三月	六七·六五	六七·九五	0·七0
四月	六八·00	六八·三五	0·七0
五月	六八·0五	六八·三0	0·六0

⊙疋頭市面又轉下游

▲東西疋頭 疋頭交易日來復見靜寂、以致市況又轉下游、東貨因外滙鬆動、一般執貨者稍能圖利、即抑價出脫、故昨粉紋呢條線呢每碼俱跌五釐左右、各貨中以洋藍光斜最爲俏利、售五兩五錢半、現貨尙少、當係來源不多之故、餘者無論何貨、均難生氣、歐貨普通應銷之品仍堅定、綫呢類售價甚亂、花色稍次者與春季每碼相差有一分之譜、昨客幫交易、長江各埠因戰事頻仍、進意俱淡、祗蕪湖鎮江二幫較前略佳、所進以沖西緞直貢緞爲對、寧波溫州等處亦無興奮氣象、惟豫晉等幫需胃頗濃、福祿壽漂細布成交數十件、價爲七兩七錢、花標什色直貢亦有購入、均由郵局運往云、

▲本廠棉布 自美棉估計額增加後、人心轉下、市氣虛浮、業以實銷亦淡、十二磅布市況由俏趨呆、以後價格、恐難堅固、北帮雖重磅雙魚吉慶賽馬粗布及怡和東方灰毯進胃尙不間斷、南帮之溫·汕·福等埠需要銳減、致昨裝運稀少、本街各批發店及內地交易亦告停頓、故甚閒散云、

⊙粉市又呈倒掛局面 ▲交易所今日停市

昨日粉市上午開盤後、市場形勢頗呈混亂之象、本月份因現銷尙佳、又經客帮之抽買、人心未免側重、所以開價會高至二兩二錢一分二釐半、比較前日又好一分二釐半、而遠期各月份一度亦曾隨高五釐至七釐半、惟實方人心安定、小廠又見略拋、故二盤後本月份穩定如常、十一十二月份則稍帶落、成一小小之倒掛局面、當爲出新後之創見也、迨下午開盤、近遠期了結交易居多、新交易未見十分踴躍、因此市面逐呈盤旋、較上午未有大上落、惟遠期則覺略疲耳、收盤結果、計本月份較前日收價漲一分、十一月份漲二釐半、十二月份漲七釐半、正月份漲二釐半、二月份不動、閏二月份反小二釐半云、又今日爲總理誕生紀念、交易所停市休息、以表熱忱、明日係星期、須後日方有市面云、

⊙期麥堅而復疲 ▲現麥廠胃平常

昨日期麥市面、上午幾盤、本月份頗呈堅勢、較前日好二分、遠期各月份則無出入、及下午開盤因粉市漲度無幾、且遠期未見帶俏、故各盤市面、又由堅而略疲矣、最後結果、本月份較上午回落二分、十一月份較前日則好起一分、正二月份則均較落一分、現麥市面、以廠胃平常、仍居穩勢、未能喊高、不過脚地日佳、低疲當不致經見也、開江西麥四兩二錢、南京麥四兩一錢八分、六合麥四兩一錢八分、漢口麥四兩一錢七分、共開二千二百餘包云、

⊙公賣糖價格日內又有跌小說

昨日糖市產國電訊、古巴現糖價仍二·八七五、紐約期糖十二月份價二·八八、明年三月份二·八三、五月份二·八九、均跌二分、爪哇現貨價一五·二五、十一月份同價、十二月份一五·二五、明年一月份一五·五0、二月份一五·二二五、比前俱無上落、公會劃盤依然沉寂、二十四號粗砂白糖市稍轉弱、昨劃七兩、交易尙稀、號盤更少成交、僅國產牛南青開出六十七包、價六兩八錢、棉湖赤四十包 八兩一錢、日糖公賣實氣殊寂、昨僅售出白糖二百六十包、冰糖五十箱、上述之數、以二時半爲止、後首想不止此數、惟公賣開盤價格有日內跌價之傳說、是以受手更然見靜矣、

⊙呢絨市面挺秀

呢絨毛貨、日來趨勢頗有進展、同業會大勢穩靜、厚薄貨市面均甚挺秀、交易極爲熱鬧、售盤多上升而少下降、元青直貢呢、雜帽作場及門莊家洋服裁縫帮等、皆有進胃、而以普通三兩六七錢擋子最爲暢銷、上週洋行稍有到貨、奈供不應售、已告售罄、現海上所買賣者、大半均係棋盤街華康·永興二號之存貨、若安利電話牌·寶多旅行圖·哼哈將等是、會上趨勢旋即復原、且有升高數分銀子、嗶嘰元·駝·灰·駝·藍等均甚俏利、本客帮需要頗殷、存底仍薄、大有山陰道上應接不暇之勢、青黑灰素嗶嘰尤爲缺乏、雖出善價、亦難搜羅、斜格嗶嘰仍風行、格子與素地嗶嘰成交較少、華達呢爲最近來呢絨毛貨中第一俏利品、一再飛漲、殆已登峯造極、凡桌煙二藍·黃·灰等顏色均俏、買賣雙方均認爲奇貨可居、比國洋行少有接濟、聞信均前往採辦、如泰和綢貨、立即售罄、大有捷足先得之槪、末爾登依然缺趨好、莊青仍較元色高五分銀子一碼、花洋布·法西寸均飛漲分半、眞烏棕袖裡到貨甚罄、銷路反滯、致價跌賤一二三分、雨衣布雙單面開水美尙佳、元莊顏色極硬挺、餘如海貨皮裡者均趨疲滯、蓋時屆冬季、大衣生意上市、雨衣生意漸清淡、致無活動餘地、現寶豐元·常·灰單面開水美雨衣布、均售三兩四錢七分半、泰和頭號毛面售二兩七錢半、二號爲二兩五錢二分五釐云、又訊厚嗶毛貨、昨廣帮辦三十餘箱、十餘箱係運往粵東者、除則在申剪銷、中有下檔紗毛大衣呢五箱、爲同益會某擺客轉手售與該帮、每碼價爲一兩四錢二分半淨盤、又各字號開出印花呢三箱、「華達呢素嗶嘰各四箱、四川路廣裕號亦開進不少、除茂五彩閃色大衣均售二兩二錢半、天祥·德記牌子售盤皆不動、利盛實一兩五錢二分半、淨盤、洪盛大衣呢售二兩一錢半扣佣、

⊙國際絲市拾要

▲橫濱三箱帮乘機購日絲 橫濱市場日絲市面、前因歐銷疲滯、絲價步跌、昨據三井傳出消息、週初三箱帮趁於日絲價疲、乘機拋購助絲、成交總額達二十萬斤、貨主因存絲較充、不敢堅持、最優等春絲售一千二百九十日元、秋絲一千二百八十日元、

▲山東絲頭運到二百件 濰來魯絲商因金融關係、茲將產地所存絲頭分批裝運來滬、昨烟青班輪又運到魯絲頭二百件、其中挽手居多、係益盛長等號客之貨、現已在棧待售、

▲黃白絲頭銷場價疲 法銷已告段落、倘日莊因補充缺貨、購胃未甚、而東滬地落絲頭價亦隨之趨疲、

連環大廉價大贈品

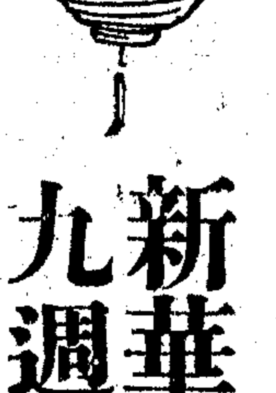

新華書局九週紀念

凡購書五元〇除奉贈福祿還本贈品外 加送下列金銀兩種贈品〇任客選擇一種

金字贈品＝奉贈首飾銀箱一隻

銀字贈品＝奉贈德國大號熱水瓶一把

此時購書…雙倍利益

既得還本…又有贈品

■廉價贈品期限■

本埠自十一月十六日起至十二月十六日止〇近省廿天〇至十二月初六日止〇遠省十二月二十日截止〇逾期漲價〇贈品取消〇

■外埠函購寄費■

外埠函購〇〇所贈上列還本及連環贈品〇請購者自指定名目〇〇並附寄贈品寄費每件一角〇五元贈品〇須寄費三角〇寄書郵費〇照書價另加一成〇

購書一元…必得下列兩大利益

購書還本

每購書一元〇奉贈福祿二種〇 得下列福祿二種之一 還本贈品任選一種〇

福字還本＝奉贈九週紀念還本銀券一元

祿字還本＝奉贈洋一元二角名人書畫一部

再送贈品

凡購書一元〇除奉贈上列福祿還本贈品外〇人人加贈下列連環贈品二種

連字贈品＝奉贈吉林人參一盒

環字贈品＝奉贈上品香妃白玉霜一瓶

實用要書

農林專書

實業新書

學生用書

名畫墨寶

新華書局連環大廉價場 半價書

新華大字典 詞性分解 全部六册 定價二元 半價祇收大洋一元

分類秋水軒尺牘 (精裝)定價一元二角 半價祇收六角 (洋裝)定價九角 半價祇收四角五分

商業信庫 新華廣註 全部六册 定價二元 半價祇收大洋一元

清宮十三朝演義 洋裝六册 定價三元 半價祇收一元五角

江湖英雄演義 洋裝三册 定價三元 半價祇收一元五角

南北奇俠傳 武俠名著 洋裝四册 定價三元 半價祇收一元五角

各種尺牘

命相醫書

標點新書

劍俠小說

游戲幻術

艷情小說

偵探小說

武俠名著

宮闈秘著

美的新書

■ 上海四馬路麥家圈 新華書局 連環大廉價大贈品場 啓

炭807

本埠市價表

◉國外匯兌（十一月十一號）

交易所

◉金業（十二月份標金）

◉證券物品

◉華商紗布

◉麵粉

◉國內匯兌

◉銀洋錢市

◉外幣

◉華商證券

◉雜糧油餅

◉米市 滬南 閘北

◉茶市

◉雜糧油荳餅

◉麵粉

◉海味

◉絲繭

◉絲頭下腳

◉疋頭

◉五金

◉煤油（單位元）

◉肥皂洋燭

◉大連油荳餅（十一月十二日）

上海公共租界臨時法院公告

為公告事，案據盧焯孫狀稱，盧入之父盧雁若於本年七月十五日身故，在上海遺有產業用特按照本埠習慣狀請公告，如限內無人反對，給諭接管等情，查此登報公告，如有人反對該盧焯孫執管上項遺產者，限於十四天內來院呈候核辦，逾期即准給諭管業，特此公告。

2849

永安公司 冬季大減價 一念天

先施公司 冬季大減價 一念天

夏曆十月初八日起

◉下行車 ◉上行車

旅行一覽表 滬寧段

滬杭甬鐵路滬杭段

◉輪船進口報告

◉輪船出口日期

中國南洋兄弟烟草公司出品

吸大聯珠香煙。與看孔雀開屏。有同等之美感。

豁公

◉今日民衆慶祝總理誕辰紀念

本埠新聞

今日爲孫總理誕辰、各界紛起舉行慶祝紀念、茲分紀其各項消息如下、

▲今日上午九時之儀節　今日上午九時、即由海軍鳴砲二十一響、並由海軍飛機翔空、散發傳單、鳴砲時、各界須燃放爆竹、全市黨員須靜默三鐘分、並恭讀總理遺囑一遍、以誌紀念、

▲今日上午舉行奠基禮　上海民衆運動委員會、決定於今日上午十時、在北火車站舉行總理銅像奠基典禮、北火車站所、已裝有偉大之彩牌一座、並由委員會預備正方奠基石一方、秩序已由委員會正式公布、(一)奏樂(海軍及公安局軍樂隊)(二)鳴砲、(三)升旗、(四)向黨國旗及總理遺像行三鞠躬禮、(五)恭讀總理遺囑、(六)靜默三分鐘、(七)奏樂、(八)主席報告樹立總理銅像之意義、(九)奏樂、(十)行奠基禮、(十一)唱總理誕辰歌、(十二)市政府報告寶山路改稱中山路之意義、(十三)唱國民革命歌、(十四)口號、(十五)禮成、(奏樂)、今日奠基禮之主席團、已定爲陳德徵・冷欣・呂孟・周貫虹・鄔志豪・黨部方面、將有諶小岑・鍾汝中・冷儁・代表破土奠基、政府方面、將有張定璠・郭泰祺・潘公展・周雍能・爲代表、破土奠基、軍界方面、將由胡海秋・戴石浮・徐文明等代表、破土奠基、典禮中、並將由上海特別市市長張定璠報告寶山路改稱中山路之意義、

▲兩路特別黨部之佈置　滬寗杭兩路特別黨部北站區分部、特於前日先在花園前、高紮彩排樓一座、四綴彩色電燈、中懸總理遺像、下嵌總理銅像奠基典禮金字、鐵柵四週、遍掛彩燈、以資點綴、園中蓋有明瓦棚一座、即係奠基處、並亦分發通告與全路黨員、於今晨上午九時、全體齊集北站、共參盛典、中央黨部及國民政府特派謝持及蔡元培來滬監視行禮云、

▲今日下午二時舉行市民大會　今日下午二時、南市在公共體育場・北市在閘北靑雲路、分頭舉行民衆慶祝總理誕辰大會、兩方面之秩序相同、茲錄如下、一・奏樂、二・鳴砲、三・升旗、四・升黨國旗、及總理遺像、行三鞠躬禮、五・恭讀總理遺囑、六・靜默三分鐘、七・主席報告開會宗旨、唱總理誕生歌、九・演說、十・唱國民革命歌、十一・呼口號、十二・奏樂散會、今日南市主席團、爲陳德徵・張定璠・呂孟・冷欣・諶小岑・隴體要・劉愷鍾、司儀爲韓立德・紀錄爲湯德銘・鮑容・范育初・鄭子褒、北市之主席團、爲鍾汝中・冷儁・周致遠・鄔志豪・周貫虹・李時山・劉雲・紀錄爲吳正鍰・陶百川・徐文炳・汪勵吾、南市演講者、有郭泰祺・鄭毓秀等、北市演講者、有劉蘆隱・李厚身・馮少山等、

▲今日游藝會提早舉行　今日下午南市少年宣講團・北市中央大會堂、本定二時開始、現因節目繁多、改在一時舉行、一時至一時半、並有名人演講、晚七時在總商會之游藝會、亦提早一時舉行、

▲今日飛機無暇參加　上海民衆運動委員會議決、請航空當局、今日派遣飛機數架、空中飛翔、散發傳單、嗣由孫康濂向航空處駐滬辦事處主任王承黻接洽、適該處留滬飛機均已損壞、修理完竣、須在三星期以外、以故未能照辦、委員會得訊後、當即電請南京航空處派機來滬、覆電略謂、總理誕辰、本處已派機在寗散發傳單、未便分派云、

▲攝製活動影片　昨晚提燈游行及今日銅像奠基典禮市民大會游藝大會、均由上海民衆運動委員會、推派張鵠聲・向大中華中國民新等各影片公司接洽、請各到場攝製云、

▲市政府之慶祝　上海特別市市政府、於今日上午舉行慶祝總理誕辰紀念、儀式秩序如下、(一)全體肅立、(二)奏樂、(三)市長就位、(四)全體向國旗黨旗總理遺像行三鞠躬禮、(五)市長恭讀總理遺囑、(六)市長演說、(七)秘書長及各局長演說、(八)各職員演說、(九)奏樂、(十)攝影、(十一)禮成、

▲臨時法院之慶祝　上海臨時法院除於今日停辦公務外、並特雇良匠、用松柏及黃紫白各種顏色鮮花、紮就匾額一方、文曰、總理誕辰紀念、高懸於法院大門首匾之上端、交叉黨國旗兩面、其下則懸紅紙所製小燈籠六盞、書慶祝總理誕辰數字、均各輝煌奪目、

▲總商會之慶祝　上海總商會除在大門口添紮五彩電燈牌坊一座、并通告滬上全體商店工廠懸掛國旗外、所有該會附設之商品陳列所・暨商業圖書館・今日均停止參觀閱覽一天、

北站奠基典禮牌樓（榮華攝）

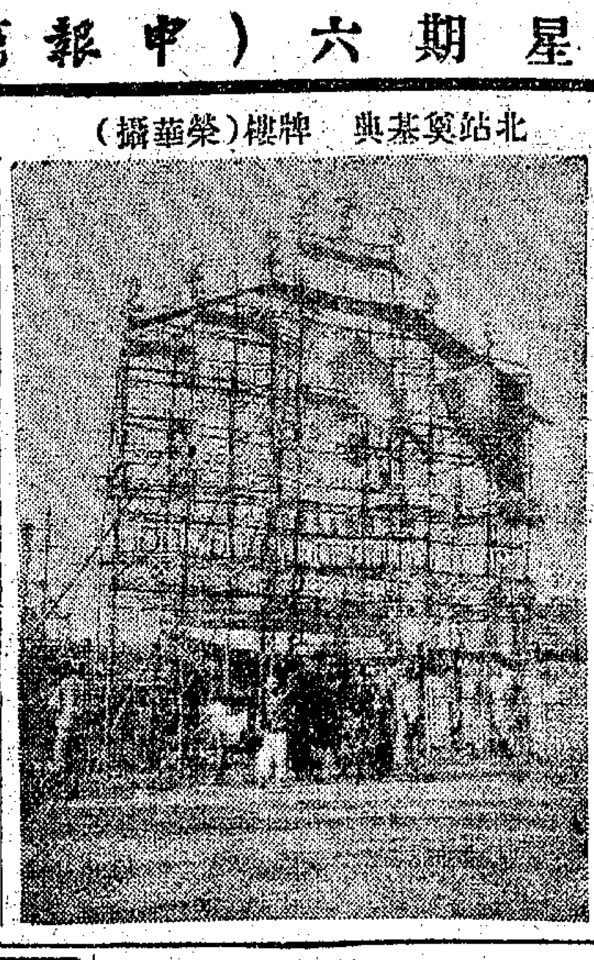

▲江灣今日之遊藝會　江灣民衆、除昨已舉行市民大會及提燈大會外、並於今日下午二時、假復旦大學簡公堂舉行游藝大會、入場劵已印好二千張、昨日民衆往七區黨部面索者、絡繹不絕、想屆時定有一番熱烈盛況、

▲吳淞民衆今日之紀念會　吳淞第八區黨部特發出吳淞各公團機關通告如下、逕啓者、本月十二日爲國父孫中山先生誕辰、敝黨部定於是日下午、在第四中山大學醫學院開盛大之紀念會、屆時至希出席爲幸、(下略)

▲民衆運動委員會告民衆書　全中國的同胞們、海內外的同志們在青天白日旗照展下的民衆、在今日總理的誕辰、將如何追念欽感、還在殘餘軍閥惡勢力下的民衆、在今天總理的誕辰、更將如何與奮企求、一切世界被壓迫的弱小民衆、又將何地景仰崇敬感戴無旣啊、沒有孫中山先生、誰能產生以三民主義爲中心以建國方略建國大綱爲步驟的偉大中國國民黨、沒有孫中山先生、誰能把專制腐敗的滿淸推翻、來造成亞洲唯一的大共和國、更是沒有孫中山、就沒有世界各國政黨中最完備的三民主義、那末不是被安福系一樣的軍閥的狐群狗黨分宰了中國、就是被第三國際呼喚叱咤下的中國共產黨、雙手把中國貢獻給赤俄、沒有中國國民黨、不特滿淸的專制政體不易推倒、而袁世凱段祺瑞曹錕吳佩孚張作霖等一班北洋軍閥、早可實現他們封建思想所暗示的步想、沒有孫中山先生、中國是永遠要踐踏在帝國主義的鐵蹄下、而世界一切被壓迫的弱小民族、也將永遠孤獨無救受帝國主義的荼毒、所以孫中山是本黨的創造者、是中國的唯一的救星、是世界一切被壓迫民族的導師、也是全世界人類幸福的和平使者、總理把三民主義作了我們的導標、把建國方略建國大綱、繪作我們的道路、一身奮鬪的事蹟、示範我們革命的方法、可是中國國民黨、在總理有主義有步驟有方法的使導訓練下、不能完全體會總理的偉大無私堅毅卓絕的精神之行事、以致目下黨內則糾紛尙未完全解除、黨外則民族解放尙未達到目的、在中國本部全面積四分之三已在靑天白日飛揚下的今日、依然使民衆得不到眞實的利益、國際間達不到解放、這是同志們同胞們何等的恥辱了、我們對着總理的遺像、追念總理過去的歷史和臨終囑咐的殷重、將如何地愧疚無地啊、同志們同胞們、自從總理遺棄了本黨全體的同志、遺棄了全世界被壓迫民族溘然長逝後、我們的責任是何等地重大、雖然總理逝世後、以同志們的努力、同胞們的協助、把盤踞湘鄂川豫蘇閩贛皖浙的殘民禍國的軍閥吳佩孚孫傳芳掃得如秋風落葉、長江南北和黃河流域的大部、都已確浸着革命的空氣、都飄揚着靑天白日旗、可是回頭看看黨內的情形、依然未能盡如人意、黨內的領袖、或散或退、致同志們無所適從、革命的勢力未能鞏固團結、我們更默漠地想想、自革命勢力所統治下的區域、或治社會經濟的各方面、能否符合我們當初所想像與期望、我們更張眼看看國際間的情形、白赤帝國主義、依然張牙舞爪、着着向我們進攻、灰心的唏噓嘆息聲、把緊張的革命空氣、漸漸地銷沉下來了、所以會形成目下現象的、在本黨的同志和覺悟的民衆、每一個都負相當的罪責、同志們和同胞們、今發現是項錯誤、可以說就是沒有體會到總理全部的革命精神、總理全部的革命精神、値得我們分晰的是、(一)思想得透澈、(二)有遠慟若谷的心胸、(三)有百折不撓堅苦卓絕的精神、(四)大公無我毫無個人權利觀念、因爲思想透澈、所以他能融和世界各種主義之所長、截各種主義之所短、恭以我國國情、而創出解救中華民族、解放世界一切被壓迫民族的唯一丹方的三民主義、因爲他有虛懷若谷的心胸、所以他和黨內的同志、都能推誠相見廣採博納、不惟期其有利黨國、沒有絲毫成見、只要能夠站在革命的戰線、不問他的過去、不求他的未來、一律收容、以增革命勢力、所以他能領導各階級的民衆、因爲他有百折不撓堅決卓絕的精神、所以他認定屢艱茹辛是革命本份、均應有的享受、所以一切反革命勢力的扭抑障礙、毫不能挫折他革命的勇氣、他四十年如一日的四十年中之幾次的失敗、他毫不灰心、他認定失敗是成功之母、革命精神、就是他最偉大的原素、因爲他大公無私、所以畢生是爲民族的利益而奮鬥、民衆的利益而努力、黨內的同志、和同情的民衆、都能受他的指揮、向一切反革命勢力進攻、他只認得黨的利害、國家的利害、沒有個人的利害、所以數十年來、不曾有過絲毫的權利衝突、這就是總理所以能受各方愛戴、能統一全部革命勢力的原因、自總理逝世後、海內外的同志們、雖然熱烈地接受了總理的遺教、努力地本總理遺訓、向一切惡勢力奮鬥、可是因爲缺乏總理的四種偉大精神、加以共產黨的居中挑撥離間搗亂、以後在革命勢力統治中國本部四分之三的今日、還不能顯現出新中國蓬勃復郁的氣象、還是多麼痛懷的事阿、服膺總理遺教的同志們三民主義忠實信徒自矢自勉的同志們、要明白目下黨的危機、除却赤白帝國主義軍閥共產黨劣紳土豪種種的顯明障碍物外、還有同志中間潛呈的病菌、就是同志們不會接受總理全部偉大的精神、有的對三民主義還沒有堅確的信仰與認識、有的封建的傳統思想所遺留的門戶觀念、還未祛除淨盡、不能相見以誠、泥無成見、有的一遇挫折、即心灰意冷、稍受梗碍、便偭謬身遂行、有的還是被「個人主義」的思想所支配、個人的利害超出在黨國之上、國家的危難、民衆的安危、都不能消滅他個人的「權利慾」、這就是目下黨政軍三方面均未能盡如人意的總因、同時民衆們還不會認識本黨是爲民衆耕耘的黨、還不會瞭解民族的自由、是要全民衆起來奮鬥的、民衆的幸福、是要各階級民衆共同努力的、還是恬然於一切反革命的黑暗勢力下蟄伏着、總理說「欲達到革命的目的、必須喚起民衆、」可是目下大多數的民衆還是在「喚而不起」的狀態下、或則不明白犧牲是革命應有的過程、對目前軍政費的籌措、發生怨言、這也是革命勢力業已統治中國本部四分之三的今日、民族還沒獲得解放、民衆還得不到幸福的重要原因、同志們、同胞們、要完成革命的偉業、是先要剷除個人過去的過失、繼往追來、是以往成功的基礎、在今天總理的誕日、我們要把周身的血輪、用總理的精神來洗滌、第一要澈底的瞭解中山的主義、對三民主義有絕對的信心、第二要有謙卑若谷的心胸、第三要有再接再厲的精神、第四要大公無我、我們把總理的崇高的偉大的精神從今天起、熱烈地全部接受過來、再勇往向前地與軍閥帝國主義共產黨劣紳土豪等一切黑暗勢力奮鬥、那末鮮艶的革命之花、不久就可滿放中國、新世界、

▲陳德徵之無綫電台播音詞　上海民衆運動委員會主席委員陳德徵、昨日假無綫電台傳播總理誕辰的意義、其詞如下、「全中國乃至全世界的革命同志們、德徵今天代表上海民衆運動委員會、特地商借無綫電台來傳播一個絕好的消息、我們知道明日是中國國民黨總理孫中山先生底誕辰、上海的民衆、今日下午、旣有極熱烈的提燈游行大會、與夫特爲紀念總理誕辰而設的演說競賽會之盛舉、明日整天復有莊嚴的總理銅像奠基典禮、和市民大會、及游藝會的進行、上海民衆這樣熱烈的舉動、是表示了不忘偉大的世界革命領袖孫先生的熱誠、是發抒了紀念惟一的國民革命導師孫先生的意義、總理底誕辰、是値得我們紀念的、總理底誕生、也是有極大的意義、爲什麼呢、因爲總理誕生、革命的局勢遂得形成、今日時代的新紀元才得開闢、因爲總理誕生、救中國乃至救全世界的三民主義和中國國民黨才得誕生、因爲總理誕生、被帝國主義者宰割剝削的中國及全世界各弱小民族、才得了救星、被壓迫的東方民衆、才得了偉大的革命導師、因爲總理誕生、中國民衆及全世界各弱小民族、才得了一個實際上爲群衆謀利益而向前衝鋒的犧牲者、因爲總理誕生、全世界被壓迫民衆便得着偉大的援助、便得了一個有力的同情的良友、總理誕生、我們旣明白了是極有意義的、那麼、總理誕辰以及紀念總理誕辰、其意義當然亦極重要了、我們紀念總理誕辰、不僅應須揚總理底偉大與仁慈、同時還須切記總理底主義、總理底遺教、靜心地研究總理底主義、拚命地奉行總理底主義、並須在中國國民黨底紀律與領導之下、惟總理底遺教是聽、惟總理底遺教是信、惟總理底遺教是行、努力不懈、向前猛進、以與總理所領導的國民革命之完成、全中國乃至全世界的革命同志們、在此國民革命的聲勢日漸擴張國民革命的完成行將實現的時候、我們不惟應加倍努力、並且應一致追念總理創業之艱巨而親愛無間、要知道總理肉體雖死、總理的精神與主義則永存於世界、總理底精神、總理底主義、是寄存於中國國民黨的、我們要一致爲中國國民黨努力、使我們底黨日就發展與鞏固、我們要一致爲三民主義奮鬥、使一切反三民主義的惡勢力、日趨於消亡、那才算不忘總理、那才算紀念總理、全中國乃至全世界的革命同志們、大家起來、來完成總理遺志、實現三民主義啊」

▲市青年部告上海青年書　親愛的而有希望的上海青年們、今天不是我們的國父孫總理在民國紀元前四十六年誕生這一天麽、不就是世界被壓迫的弱小民族救星的誕生在這天麽、不也就是中華民國孵卵在這一天以致產生這十六歲之嬰孩兒麽、不也就是解放中國被壓迫的民族底中國國民黨成胎在這天麽、上帝憐憫世界弱小民族及呻吟在中國黑暗勢力壓迫之下的民族痛苦、要解除這種痛苦、非有偉大人格大無畏精神底便者、不克勝此任、於是在前淸同治五年即西曆一八六六年十一月十二日、有總理的誕生、總理的誕生、旣負有若千重大的使命、總理誕辰紀念的意義、又將若何重大、而一般靑年紀念總理誕辰、又將從今天起若何深切、遊行提燈・喊口號・行鞠躬禮・因是我們一般靑年在總理誕辰應有的舉動、然而我們畢竟是蒙着靑年的美名、我們就要在暫時表示應該在我們腦子裏留永久而深刻的紀念、親愛的而有希望的上海靑年們、我們要認識我們舉行聖誕紀念、是和腐敗份子紀念孔子一樣的、也不是和無恥敎徒紀念耶穌一樣的、我們紀念總理聖誕、是應具有下列的認識、親愛的而有希望的上海靑年們、我們紀念總理、我們要認識總理、四十年來、繼續不斷地奮鬥的精神、我們紀念總理、我們要認識總理手創的救國救民救世界底三民主義、我們紀念總理、我們要認識總理反革命假革命的不妥協的精神、我們紀念總理、我們要認識總理好學不捲的恒性、我們紀念總理、我們要認識總理遺留下而不可磨滅的遺偉大人格、歸納地說、我們紀念總理、我們更要認識、總理自生至死、站在黨的立場、站在靑年的戰綫上、爲民衆利益而革命、親愛的而且有希望的上海靑年們、我們現在環境是怎樣、中國還未脫開於帝國主義者的鎖鍊、民衆還未逃出於軍閥的魔爪、社會還時時發現共產黨鐵蹄的痕跡、三民主義還未全部實現、中國國民黨爲民衆負的使命還遙遠的很、在我們靑年眼光觀察起來、還是灰心短氣呢、還是接厲奮鬪呢、倘如犯着前者毛病、正合反革命及假革命的歡望、那就不是靑年、那就是老朽骨腐的份子、那就是反革命、那末、今天就不配紀念神聖無比的總理誕辰、假若我們承認是現代的靑年、便要振作我們的精神、掃除一切腐化惡化份子、繼續不斷地和反革命假革命拚命、實現三民主義、完成中國國民黨黨基、拿我們的熱血、淚灑在先烈的血痕上、那麼、才配紀念神聖無比的總理誕辰、親愛的而有希望的上海靑年們、國民革命的靑年的滿意、才是民衆的滿意、才是慰總理在天之靈、如有任何人破壞我們的滿意、他們就是反革命、我們便一致打倒他們、

▲工統會告民衆書　親愛的民衆們、本黨總理在惡勢力壓迫之下、不顧一切、使我們在水深火熱的環境中、脫離了專制政體的壓迫、中華民族能夠公開的爲自由平等的運動、這種工作、是何等偉大、這種意志、是何等堅決、我們迴想到中國國民黨的所以產生「中華民國的所以建立、自然是總理艱苦卓絕奮鬥的結晶、所以總理的誕生、就是中國國民黨的誕生、同時也就是中華民國的誕生、我們對於這樣偉大的紀念日、是有何等的感想和熱忱、總理經了極大的危險、在四十年奮鬥的過程中、終究戰勝惡劣的環境、我們紫念總理奮鬥的精神、和犧牲的決心、使我們的腦海裡、永遠泯滅不了慈祥愷悌的總理肖像、所以我們紀念總理的誕生、是精神上的表現、不是形式上的點綴、是科學的眼光、不是宗教式的迷信、總理是我們意志上的領導、行動上的領導、我們的一舉一動、都是中山化的孫文主義的信徒、是生在總理誕生的那天、總理所創的三民主義、是改造新時代的原動力、合符社會環境的需要、世界潮流的趨勢、全世界的被壓迫民族、都渴望孫文主義去解救、所以總理不僅是中華民國的國父、實在全世界弱小民族的救星、在嚴重情勢之下、黨國飄搖的當兒、更使我們發生無窮的感想、帝國主義軍閥共產黨、不是繼續不斷向我們攻擊嗎「在這反動勢力障礙我們的進程中、我們要以總理的精神爲精神、在奮鬥的途徑上、完成國民革命、這是總理誕辰、我們應有的與奮鬥、現在我們高呼、各界民衆團結起來、以總理的精神爲精神、打倒帝國主義、肅淸殘餘軍閥、消滅共產黨、剷除一切反動派、完成國民革命、實現三民主義、中國國民黨萬歲、國民政府萬歲、總理的精神萬歲、

◉昨晚慶祝總理誕日之兩大提燈會

▲南市方面　上海民衆運動委員會、爲慶祝總理誕辰、特於昨日下午六時、舉行提燈大會、燈燭輝煌、民衆歡呼、頗極一時之盛、至下午四時、參加提燈之團體、已麕集公共體育場一帶、迨五時許、由總指揮高蔭祖・張鵠聲・將各團體依次排立、自公共體育場起延綿至老西門、是時各團體所提彩燈、齊放光明、二人一排、秩序井然、由總指揮下令出發、各隊魚貫而行、前導以及黨國旗總指揮汽車、其提燈遊行時、最有精彩者、爲特別市黨部之旗幟彩燈、海軍軍樂隊、及總理遺像花車、與市黨部之自由電車、並各區黨部區分部之燈彩、上海縣公安局騎巡隊、暨上海縣黨部上海縣公署及愛文義路九路商聯會之花汽車、與各工會彩燈、亦頗有精彩、上海特別市學生聯合會燈彩、尤爲特色、上海法政大學之總理遺囑燈、及各學校之提燈隊、亦均爲民衆所歡迎、總計約在十萬餘以上、遊行路綫、由老西門出大東門轉灣、走中華路、進小東門、過蘆校長、走福佑路、出福佑門、走民華路、至老西門散隊、一路蜿蜒若長蛇、道旁觀衆、萬首齊集、掌聲雷動、當總理遺像車經過時、觀者無論老幼、皆脫帽致敬、於此一點、足見總理偉大精神、感人之深矣、

▲閘北方面　昨日閘北民衆慶祝總理誕辰提燈大游行大會、在閘北靑雲路空地舉行、計參與提燈者四五萬人、晚六時出發游行、(一)由四五兩區保衛團領導、(二)爲區黨部及所屬區分部、(三)五區黨部及所屬各區分部、(四)北站鐵路特別

瞿鉞律師事務所
電話改號　本事務所在上海（跑馬廳張家浜）梅白格路M十七號（勤業印刷所樓上）新改電話西二六三三　北特3688

滬粵華美電器行
週年紀念　大贈品
買物一元以上即有奉贈餘類推
南京路石路西首　電話中三七二二　特3448戊

關心時裝者鑒
眞正時裝。非盡人可以縫製。蓋以裁剪方法。顏色花樣。與夫挑選質料等。概須有深長研究。充分經驗。而後可以辦別。上海靜安寺路中一千八百六十號至一千八百六十八號
鴻翔中西女服公司時裝部
積有數十年之經驗。特聘名工數百人。精製各式新裝。罔不美妙絕倫。製有現成大衣千餘種。任人選購參觀。無不極端歡迎。電話接洽西二二六七號　2940
下期起逢星期六「申報」星期日「新聞報」有春夏秋冬四季服裝配色表各界仕女閱者注意

北四川路十二號　都錦生絲織廠
大廉價　祇有十二天了
最著名的絲織風景，湖霞緞，西裝領帶等，爲滬上士女必備之品。裝璜送禮・旗袍馬甲，最爲相宜。在大廉價期內，特別優待，幸勿錯過好機會。
電話北四九六三　價目表函索即寄

東亞病夫父子主編　眞美善半月刊
▲創刊號已出版實洋二角
▲第二期起零售實洋一角六分
▲預定全年三元二角　半年一元七角
▲郵費國內一分國外四分

東亞病夫修改　孽海花
▲第二集定價一元六角
▲預約價一元
▲凡定半月刊全年者再打八折
▲定半年者九折
▲郵費每部一角
▲陽曆十二月十日截止
十七年一月十日出版
上海靜安寺路斜橋總會對面　眞美善書店　特678丁

楊梅新郎
青年男子，以結婚爲唯一快事，如果結婚將近，而身染梅毒，或舊毒重發，勢必成爲楊梅新郎，其何以堪。根本救治之道，唯有速服……
滅毒洋磺精，將血內毒菌殺絕；乃立見痊愈，不致害及於新夫人矣，試服一二瓶，永遠除根，
上海四馬路中西藥房發行
每瓶洋一元七角五分

綢緞誰家好　九華爲最高
◉花樣既新穎　◉質地又精妙
◉貨物多多少　◉價錢俱相巧
◉諸君如不信　◉儘可來比較
本店向抱薄利多賣主義・辦貨務求精良・花色務求新穎・定價務求低廉・並設新裝部・繪圖畫樣・供客採擇・凡蒙委製新裝・可以限日取件・以上種種特點・早荷各界稱許・故前曾惠顧本店者・當知斯言之不虛・未曾惠顧本店者・儘不妨駕臨比較・便知不謬矣・再前承來賓抽得（十月廿六號）爲陽歷十月份之贈送期・凡持有此日發票之顧客・務請於陽歷十一月內・來店兌取貨物・不收分文・至十一月份之贈送期・屆時容再登報邀請抽籤可也・
南京路望平街斜對　九華綢緞商店謹啓

新發明完全國貨
眞正駝絨胎
比鴨絨暖熱　比絲棉便宜
（經售處）南京路三星廠　南京路三華新公司　南京路三友實業社　靜安寺路ABC中國內衣公司　二馬路中和號　三馬路石路口天福綢緞局　四馬路石路口維大綢緞局　法大馬路德昌祥洋貨號　小東門立興祥號
總發行所天蟾舞台間壁興華公司
外埠批發處（一）蘇州閶門十泉街震豐布廠卍記號（二）杭州祖廟巷十九號　中特5685

恭祝　中山國父紀念日
請購冠生園　中山牌橄欖

黨部、㈤工會有華商電氣工會第二分會、絲廠工會第一分會、洋布業工會、雜貨業工會、裕昌火柴工會、上海洗衣工會第一工會、㈥學校有五區一分部之女工義務學校、嶺南中學、競南大學、三民公學、市民小學、育德學校、進術學校、中山小學、安徽旅滬公學等、㈦商人團體、有第一區商民協會、閘北商界聯合會等、末後有二十一師六十一團三營、第十一十二兩連壓道、共計人數不下四五萬人、沿途觀者如堵、約十萬人、皆現喜色、沿途由保衛團警察巡兵維持、故秩序井然、此盛大游行之指揮者、一區黨部有湯一先・孫啓英・陸士淞・工統會程華芝・總指揮爲姜懷素・糾察一區黨部有張翔等數人、工統會程德源・總糾察爲唐泉・及公安局特派督察長黃志・又各式彩燈無不勾心鬬角、而以五區一分部之燈爲最有意思、每人執一素色方燈、燈上寫一字、自排頭至排尾、適成一篇總理遺囑、其餘有花籃燈、判處軍閥死刑燈、中山艦牌樓等燈、亦莫不盡善盡美、除提燈外、尙有音樂隊、如粵樂・大鑼・大鼓・及十一十二兩連之軍樂等、全隊沿途咸喊口號・唱革命歌、至北火車站時、莫不大喊「打倒帝國主義」云、

⊙民委會昨開總理誕辰演說競賽會

上海民衆運動委員會所舉行紀念總理誕辰之演說競賽會、已於昨日下午二時、在天后宮總商會舉行、到會者、有給獎員郭泰祺、主席陳德徵、評判員保君建冷欣呂孟劉愷鍾汪中謀小岑等、及演講員旁聽者、全體共二百餘人、開會如儀、㈠主席陳德徵同志報告開會宗旨、略謂、今天在此地開紀念總理誕辰的演說競賽會、此會的含義、我們要明白的、就是明天是總理誕辰、總理不僅僅是中國國民革命的導師、并且是世界被壓迫弱小民族的救星、因此紀念總理、不僅僅是中國人的責任、凡世界上任何民族、對於總理的人格與精神、有明瞭的認識、都應當有熱誠的紀念、在這紀念的時候、有總理交給我們的孫文主義、我們要紀念世界被壓迫弱小民族的救星、我們更應當明瞭孫文主義、爲孫文主義努力奮鬬、我們努力的第一步、必須宣傳孫文主義、我們曉得宣傳不過是口與筆、而口尤勝於筆、我們爲訓練和獎勵口頭宣傳的人才、在一般民衆中挑選會說話的人、會說的明白流利的口、用在宣傳孫文主義、并認識今天競賽有意義話的人、使他能做孫文主義的宣傳者、擔負起宣傳孫文主義的責任、今天有許多同志們同胞們、都來參加演說競賽、有老的、有少的、有男的、有女的、在競賽的結果、一定有優勝者、我們更應當獎勵優勝者、用他的意義、永遠做孫文主義的宣傳者、㈡演說員開始比賽、即由甲組王勳高汪竹一沈清霜等十五人、及乙組邱國瑛陸仲剛等九人、相繼演說、(演詞從略)㈢評判員報告評判結果、甲組第一名汪竹一、獎品銀盾、第二名許繼英、獎品銀盾、第三名許性初、第四名舒適、第五名俞仲英、以上獎品均係書籍、乙組第一名諸尙維、獎品銀盾、諸生年甫十一二、精悍靈敏、語言清晰流利、姿態激奮閒適、毫無畏縮鈍滯處、第二名邱國瑛、獎品銀盾、邱生係一女生、雖操滬白、極流利簡潔動聽、第三名袁金圻、第四名陸兆駿、第五名陸仲剛、獎品均係書籍、以上均係外交次長郭泰祺代表親自給獎、㈣優勝者與評判員給獎員等攝影、㈤散會、

⊙蔣介石到滬後之行動

蔣介石氏前日偕同隨員等自日回滬、下榻於法租界拉都路吳公館、及其今後對於黨國之關係、各情已詳昨日本報、茲悉蔣氏昨九時、親赴匯山碼頭、送別赴日留學之黃埔學生、並有懇切之訓話、至十時許始回、十二時半赴西摩路宋公館午餐、同席者有宋美齡女士暨前國民政府實業部部長孔祥熙夫婦等四人、餐畢談話、至三時餘獨自往胡公館晤胡漢民、對於黨國問題、有精密之談話、互談一時餘、直至下午五時許始回宋公館晚餐、同席者仍係美齡女士暨孔祥熙夫婦等四人、晚餐後九時許偕宋子文同赴環龍路宋公館、深晚始回拉都路吳公館、昨日與蔣見面者、除一二親近者及少數知己外、其餘普通訪客、均未接見、蔣氏大致暫居上海、以便辦理結婚事宜、惟孔祥熙君昨語記者、謂蔣氏有赴杭一次之意、但何時起身、尙未決定、又關於蔣宋之結婚日期、記者昨日曾詢及宋女士之乃兄宋子良君、宋君云、目下正在趕辦妝奩、大致在本月內可以舉行、又云蔣氏與美齡及老太太、對於結婚儀式、均主簡單、又無須擇日選時、祗須妝奩辦妥後、隨時即可舉行云云、

⊙蔣介石昨送黃埔學生赴日

昨日上午八時三刻、蔣介石氏親赴匯山碼頭長崎丸、送別黃埔軍校各屆畢業優才生劉冠世等三十二人、赴日仕官校留學、該學生等見蔣氏親至、歡欣莫名、一一致敬畢、蔣氏即至該輪大菜間訓話、大要謂赴日後、必須遵守秩序、使人重視、對國內政治黨務等雖有未滿人意處、亦宜容忍、以圖後日之改良、仕官校有中國學生二百餘人、南北各方均遣人入學、故諸生至該地後、一切行動、應格外愼重、并須尊重他人、馮玉祥亦派人在該校學習軍事、尤應互相尊敬、品性之修養、與向上性之栽植、乃諸君所應切記、至該校後、不僅對彼邦之軍事政治教育、須剴切注意、而該邦善良之歷史、尤須詳加觀察、俾便返國後之採用、詞畢、旋登岸乘汽車返拉都路吳寓、該輪亦嗚嗚離滬矣、

⊙昨日本埠之歐洲休戰紀念典禮

文匯報云、歐洲休戰紀念今(十一)日復見於上海、街頭有售花之婦女、教堂有祈禱之羣衆、各國領事官與法英日衛意美海陸軍官長兵士、以及各國團體代表、租界巡捕商團等、均於清晨、集合於浦灘紀念碑前、敬獻花圈、領事團東向面碑居最前列、退伍軍人會海陸軍及各團體等之奠圈代表分三列、居其後、各海陸軍官又在其後、此五列居中、其外則退伍軍人一列、巡捕商團一列、海陸軍一列、皆作成矩形、包其北西兩面、法人獨爲一列、居南而北向、至碑之南北兩側、亦有退伍軍人及其家屬站立、八時三十分、軍樂始作、繼以領袖領事克寧瀚之演說、又繼以默禱、末乃奠圈而散、此外八仙橋墳山之紀念陣亡將士各教堂之祈禱、均依序舉行、而上海總會亦於十二時半紀念其陣亡會員、晚間法總會復有盛大之讌會與跳舞、明(十二)晚則按照英俗、英軍人會將開慶祝宴於禮查飯店、上海總會、亦將於夜間舉行跳舞會云、

⊙財部解釋金融監理局理由

財政部長孫哲生、次長鄭洪年張壽鏞、本月九日致電滬銀行公會云、上海銀行公會鑒、庚日電悉、金融監理局、係爲統一本部舊轄錢幣司銀行監理官交易所監理官特種營業稽徵特派員等職務而設、一方面在執行政府監督銀行交易所任務、一方面在鞏固金融機關之信用、使得充分保障、不特爲世界各國已通行之慣例、亦我國金融界目下之急需、貴會領袖金融、素多明達、應本此旨、勸導同業、安心合作、幸勿緦緦過慮、爲盼、孫科鄭洪年張壽鏞佳印、

⊙衛戍司令部之重要通告

淞滬衛戍司令部通告云、爲通告事、照得本部對於前駐滬特別軍法處已未判決人犯、請求覆審各案、因有種種困難情形、業經擬具辦法、呈奉軍事委員會批開、呈悉、該部軍法處長所擬、對於駐滬特別軍法處羈押人犯請求昭雪一案、分別已決未決、其未決人犯由該部迅予訊結、已決人犯、由該部批令、逕呈本會核辦各節、尙屬妥協、仰即知照等因、所有前駐滬特別軍法處未決人犯、遵經分別訊結、其已決各案、先後據蔡志仁・嚴孝川・王阮氏・湯用彰・湯用彤・俞靖峯・丘錦雲・張榮氏・亦來仁・陳鄭氏・戴裴氏・王李氏・周惟明・尤陳氏・蔣慕尤・周毓浩・周昌號・張衡山・張思忍・于愼之・張凌氏・魯宗敬・張亦權・范何氏・張繼棠・恒泰豐・徐桂棠・張振庭・張徐氏・永安職工會・吳王氏・李瀛慶・蔡光壽・鄭張氏・馬星馳・張賀氏・船業職工會・沈陳氏・沈伯龍・沈康辰・徐鼎鎬・徐毓潤・及王開賢等來部請求昭雪各件、前因本部無案可稽、無從批示、茲奉前因、除將各該請求人原件、彙送軍事委員會核辦外、合行通告週知、此布、

⊙市政設計委員昨開成立大會

▲昨開成立大會 ▲規定辦事細則十二條

上海特別市市政設計委員會、於昨日下午一時、在市政府舉行成立大會、到委員四十餘人、張市長主席、通過設計委員會簡章及辦事細則十二條、互推周秘書長爲委員會主席、錢承緒冷玞光金間泗三參議及張程兩秘書爲常務委員、嗣由張市長以設計委員爲建設大上海之工程師勗各委員、三時許散會、

▲設計委員會辦事細則 上海特別市市政府市政設計委員會辦事細則如下、第一條、本委員會、定每兩星期開常會一次、以星期三上午九時、在市政府舉行之、第二條、本委員會遇有必要時、得由主席擇定日期及地點、召集臨時會議、第三條、本委員會設在市政府、由常務委員督同事務員常川辦事、第四條、本委員會製議程編纂印議案會場紀錄等事務、由常務委員指派事務員辦理之、第五條、提議事件、除臨時動議外、應於開會前二日送交本委員會、編列議程、並繕印分送列席各委員、第六條、本委員會會議時、除臨時動議外、其會議事件如左、市長交議案、各委員提議案、其他建議及條陳、編審委員報告事項、第七條、前條第三項所稱之建議及條陳、應經編審委員審查後、方得提交會議、第八條、本委員會各組、就主管事項分別擬定、作成計劃書後、送交委員會、由編審委員審查、並彙編總計劃書、報告委員會、呈請市長核定之、第九條、各委員不得無故缺席、如因故不能列席時、應聲明理由、並得委托同組委員代表陳說意見、第十條、本委員會開會時、須占委員全額三分之二以上之人數、方得開會、第十一條、本細則如有未盡事宜、得由委員三人以上之連署、隨時提交委員會議決修正之、第十二條、本細則於市長核准之日施行、

▲張市長歡宴各委員 張市長昨特發請柬、在市政府俱樂部、宴請各設計委員、

上海拋球場南河南路

天慶祥皮貨局大減價

新貨湧到不顧血本繼續大賤賣一月奉送贈品

若不比衆貨正價廉包退還洋

髮與美

容貌體態・風雅絕俗・固人人所冀求・無如光顚禿髮・其懊恨爲何如?欲求脫髮重生・亦屬不難・只要速購羅威公司新出品發髮藥水!每日依法敷用・立見功效・蓋此水能治血虧脫髮・傳染病脫髮・頭皮脂漏脫髮諸症・欲使髮美而翩翩者・其來嘗試!

價目 每瓶二元 每打二十元

總經理 上海三馬路 中法大藥房 各省分行均有代售

A.B.C.

新運動器具到

中國內衣公司

上海南京路石路西郵局隔壁

⊙市政府昨開市政會議

市政府於昨日上午、召集第三十一次市政會議、張市長未到、各局長均到、由秘書長周雍能主席、議決、將閘北中興路改稱中山路、並延長路綫、北至吳淞、南接龍華、以紀念總理、並決定豐林橋改爲市政府橋・交道路改爲市政府路、

⊙市參事會成立後之新設施

市參事會爲冬防重要、警察槍械缺乏、抵禦爲難、昨特函請市政府、迅即購置、以維公安、函云、敬啓者、案查本市警察槍械、前經工潮政變、損失殆盡、崗位巡警、但執木棍、每遇盜匪、不易抵禦、因之全市公安、咸受影響、現當冬防緊要盜匪充斥之時、亟應添撥槍械、刻不容緩、前經敝會第一次會議議決、應請市政府迅行購備、以保公安、並據顧參事馨一姚參事紫若林參事康侯報告、本年十月間、上海總商會上海縣商會上海南閘北商會等三團體、會以巡警槍械、關係重大、曾呈江蘇財政廳、請在房租愛國捐項下撥款四萬八千元、交由市公安局從速購辦、並於十一月五日奉令經省政府政務會議議決、應由市政府核辦等因、請由敝會函催速辦等語、相應函達、即希貴市政府顧念市公安之重要、速行設法購備、發給應用、俾市民得有保障、閭里可以安居、曷勝企盼、

⊙市政府改組上海醫院之令文

上海特別市市政府訓令上海醫院董事會文云、爲訓令事、案據衛生局呈稱、職局前以公立上海醫院、爲滬南唯一之公立醫院、於市民疾病之救治、關係甚切、曾先派員調查、繼由局長親往考察、查悉該院組織系統、以董事會爲最高部、分負監督整頓之責、而原訂董事會規則、並無選任具有新醫學識者爲董事會之規定、實屬一大缺點、此外亦有尙須修訂之處、妥擬改訂規則、呈請核示、并請令行該院董事會遵照改組等情、據此、除指令外、合亟令仰該醫院董事會遵照改訂規則、切實改組、毋稍延違、此令、規則並發、改訂公立上海醫院董事會規則、第一條、本會定名爲公立上海醫院董事會、第二條、本會以左列人員組織之、甲、上海特別市公益局代表一人、乙、醫師二人(由特別市衛生局延聘)丙、上海醫院原有董事代表一人、丁、組織公立上海醫院發起人代表一人、戊、縣地方款產經理處代表一人、己、各市鄉經董代表一人、庚、縣商會代表一人、辛、慈善團代表一人、以上共九人、

⊙臨時法院院長由省政府派員代理

公共租界臨時法院院長盧興原、自經省政府免職後、繼任者尙未確定、茲錄國民政府命令如下、令江蘇省政府查監察院成立在即、上海公共租界臨時法院院長一職、由該政府派該院資深推事暫行代理、合行令仰遵照此令、

⊙本市警察槍械有着

▲參事王曉籟赴寧結果

上海特別市參事會、自成立後、對於本市警察槍械案、非常注意、曾議決請市政府迅即購置、茲聞昨日該會辦事處、據參事王曉籟報告、此次赴寧、於九日謁見白總指揮、陳述市參事會要求速辦閘北南市警察槍械之意、當由白總指揮面囑潘宜之、即電張市長、指定一部分槍械、從速撥給公安局、以爲警察冬防之用云、

⊙呈請推行村制之批令

寶山縣第四區里正聯合會、呈請寶山縣根據通令、推行村制、昨奉批令云、呈悉、查組織村制暫行章程、所有村長副、應由市鄉行政局選舉、擇尤委充、方符定制、如此次省令先行擇委村閭長者、係指由各市鄉行政局選保而言、能否即以舊有里正等名目、卽行改委、恐不無問題、但閘北等七市鄉、已劃入特別市區域、業經呈奉民政廳指令、凡劃入特別市範圍者、應緩進行在案、仰即知照、此令、縣長金慶章、

⊙納稅會切實調查選舉資格

上海租界納稅華人會、對於辦理選舉事務、日來正在積極進行、一面將第六屆調查名冊、詳細覆查、特聘專任調查幹事數人、將上屆登記選舉戶數較多各路、如愛多亞路・廣西路・勞合路・貴州路・白克路・北京路・四馬路・等處、均經分別前往按戶複查、以昭鄭重、至對白克路報告、尤爲注意、因白克路調查單、事後已被人抽去、該會即根據名冊、一一抄下、詳細查詢、務求翔實、至自將選戶名冊、登報公布後、納稅華人、到該會請求補入者甚多、均經塡具調查單、並查明憑證、以便將來補發選舉票、又選舉經費、前經議決、籌備改組委員、每人墊付一百元、已有奚潤卿・李馥孫・徐慶雲・徐新陸・陳霆銳・孫景西・等委員、將墊款送來、其尙未繳送者、當經該會分函催收矣、

⊙特別市黨部消息

▲宣傳部 該部昨日起工作愈形緊張、除本部職務外、全體又加入爲民衆運動委員會工作、昨日總商會之演說競賽會、南北市之提燈大會、該部均分派員參加、部長陳德徵親往競賽會擔任評判、宣榮裕・吳葆孝・任該會紀錄、更派吳正稜・馮志芳・李芳三人、往閘北加入市民提燈會爲隨行紀錄、南市則派潘潤生康濂飽我功三人、各隨遊行情形、縱成報告、以備稽考、其他部員、或主內部職務、或任提燈會職務、忙碌罕見云、

▲婦女部 該部昨日仍由熊曉霞、赴浦東發給罷工工友救濟費、王澄如出席英美烟廠罷工工友撫卹會常務委員會、黃鄂雲仍爲婦女運動委員會、赴各中等女校接洽、陳振權・徐呵梅・顧慧賢等、則爲總理誕辰日在各大會場佈置革命畫箱、召集務本愛羣兩江女體師文專四女校代表開會、討論一切準備事宜、又該部已擬定婦女們紀念總理孫中山先生誕辰的意義、預備在今天各處祝大會中分發、又該部全體職員參加晚間之提燈大會云、

▲組織部 ㈠五區二十九分部、於二十二次黨員大會中改選、早經組織部批准備案、茲補錄其名單如下、執委何子佩・胡曉秋・張飛・候補余伕平・馮志英・㈡糾正三區四十一分部錯誤組織呼聲新字第二六七號公函、糾正三區四十一部分部錯誤、茲錄其原函如左、逕啟者、頃接本部指導科呈稱、呈爲請求嚴令糾正三區四十一分部錯誤事、案據該分部常務委員報告、四維五日函開、本月九日下午七時、在南光學校開第二十二次黨員大會及友誼大會、請派員出席指導等情、據此查黨員大會爲黨員對黨唯一接觸之時機、有關黨的精神、斷不容其他名目混入其間、該分部似此所爲、非特脅近滑稽、抑且有損黨的威信、似有糾正之必要、理合呈請察核示遵讀呈等情、查該科所稱各節、應有糾正之必要、相應函達查照、嗣後務宜審慎進行、是所至要、(下略)

▲青年部 今日爲總理誕辰、各青年團體、均奉令分頭往南北聚集、舉行紀念儀式、尙有少數學校、因路遠不克參加、即於各該校舉行、上海中學鄉村師範、亦於是日在該校大禮堂舉行、並函請市青年部余淡雲出席演講總理誕辰紀念的意義、又昨日該部發出第八號通告云、爲通告事 查本月十二日爲總理誕辰紀念、仰該部長通知該區內各青年團體各學生會、於是日下午二時、一律整隊赴西門公共體育場參加、是爲至要、

▲商人部 該部爲募捐舉行慶祝總理誕辰紀念事、應募者頗爲踴躍、成績甚好、又該部全體職員、昨日下午四時、一致參加提燈遊行大會 每人均自備特別燈彩一隻云、又該部昨發第二十一號批示云、原具呈人上海特別市商民協會衣業分會呈一件、爲呈報選舉結果、請准備案由、呈及名單均悉、該會選出執行委員及候補委員、准予備案、仰卽知照、此批、

▲工農部 昨日該部爲總理誕日事派周樹屏、赴華商電公司、接洽一切掛像等事、滬西同興紗廠職工會、勞資兩方、發生糾紛、派吳家澤前往調解、交通印刷製盒工會、與廠主發生糾紛、業已多日、派沈傳珍赴該會調解、將近解決、二區黨部、接洽各項雜務、派嵇君玉史飲進前往接洽、其餘人名、統留部辦事云、

⊙衛戍司令部特別黨部消息

淞滬衛戍司令部特別黨部、因念前方作戰同志之劬勞 切思有以慰勞之、早經發起慰勞委員會、並向該部屬下全體同志、募得慰勞金三千餘元、選購士兵最適用之物、以資慰勞、近因天氣漸寒、特派購置委員胡海秋等、購辦羅宋帽一萬五千餘頂、日前仍推胡委員海秋專車送往首都、交託軍事委員會軍政廳察收、並請分發津浦路綫最前方作戰士兵、以應需要而勵士氣、現胡委員已於昨日公畢返滬云、

⊙公安局特黨部昨日開會

特別市公安局特別區黨部、昨日下午一時開改組委員會、到黃光斗・鄭友尙・羅金聚・劉愷鍾・張君璞、推劉愷鍾主席、開會如儀、報告接收前淞滬警察廳政治部案卷情形、暨市黨部文件、及意見決議、㈠黨費自本月起、每月征收警士三分、不滿四十一元者一角、四十一元以上者二角、由會計處代扣、㈡通告委派各區分部改組委員、㈢令各分部黨員重行登記、㈣聘幹事一人由常務委員推舉俸給四十元至七十元、議畢散會、

⊙上海縣黨消息

▲宣傳部 該部連日爲籌備慶祝總理誕辰、忙碌異常、昨日除派人分頭佈置今日之遊藝大會會場外、又組織宣傳隊出發宣傳、並沿途張貼標語、藉以促民衆之注意、

▲農工商婦女青年聯合運動委員會 連日四鄉村農民協會至該會呈報成立情形、并請備案者、日必數起、該會爲鄭重起見、間將先派員至各村考察、擇組織完善辦理稍有成績者、再行予以備案云、

⊙寶山縣農民部廢除地主徵收牛稻陋規

寶山縣老鼠沙一帶、向有地主徵收牛稻之陋習、前處軍閥壓迫之下、無可如何、現老鼠沙農民王恩忠等、呈請廢除、並轉呈省黨部請示、刻得指令照准、寶山縣黨部農人部乃出佈告云、爲佈告事、案奉江蘇省黨部臨時執行委員會第七號指令內開、爲令遵事、案查該縣黨部轉呈該縣農民王恩忠等、呈請廢除牛稻減輕負担等情、據此、查牛稻確係向來陋習、該農民等既出耕費、自不應再付牛稻、仰卽撤查廢除、如有反抗情形、可會同縣政府核辦、應即撤查辦理、此令等因、奉此、合行佈告、嗣後牛稻永遠廢除、各該地主、不得再向田農勒索、如敢故違、定予究辦、仰各該地主一律遵照切切、此佈、部長沈汝儀、

⊙英領定今日賚送張明政醫藥等費

外兵槍傷華兵張明政案、英方允賠醫藥等費洋一千元、聞此欵英領於今日賚送交署轉給、

⊙白俄運動中之受傷身死者

蔡俄領署、前紛擾時、共有白俄六人受傷中有一人名薄脊者、頭部被彈擊傷甚重、延至前日殞命由公濟醫院通知捕房、派探將屍體舁入斐倫路驗屍所、昨晨十一時、東請臨時法院委派郭煒推事蒞所、驗明屍體、升座公位、向西捕頭詰悉死者致死情形、一過、並據西探投稱查明死者有一胞兄、而現未到案云云、郭推事諭日、驗明已死俄白黨人薄發、委係被槍彈擊傷身死、屍體着其兄具結領葬、

⊙賀龍解散兵士到滬被拘

公安局戴局長探悉賀龍解散軍隊、共一百餘人、由閩分乘寧興等兩商輪來滬、特行預派二區孔區長、令飭巡官王省三、選派武裝警察、前往高昌廟汀邊碼頭、會同該所李巡官等、昨晨七時俟該輪抵埠、當行登輪逮捕、計獲徒手身穿舊軍衣賀部潰兵戚五民、年二十四歲、涂餘山、二十五歲、許四人、年二十五歲、何銀、二十一歲、花相山、三十八歲、陸立、十八歲、陳桂仁、二十五歲、何先雲、二十三歲、李占元、三十六歲、曹瑞青、三十歲、胡建平、二十六歲、均湖北人等十一人帶至局中、備文併解公安局轉送衛戍司令部核辦、其他潰兵、則已四散遠逸、

⊙將有大規模之電訊社

李石曾・鄭毓秀・趙鐵橋・等擬在滬籌備辦一大規模之電訊社、將國內眞實消息、向國際間宣傳、并發國內外新聞之中文電稿信稿、供給各報、今日(十一日)午前九時、特由李石曾・趙鐵橋・鄭毓秀等召集各發起人、在李宅開籌備大會、議決定名爲中華電訊社、推定包世傑・鄭毓秀・齊雲卿・李石曾・趙鐵橋・李星輝・梅恕曾・褚民誼・黃復生・魏道明・等十人爲中華電訊社籌備委員、現正着手積極籌備、暫設籌備處於李宅、聞張靜江・王伯羣・蔡子民・等爲該社之發起人云、

⊙楊肇熉昨參觀地方法院

現任蘇州吳縣地方法院院長楊肇熉氏、自奉省政府命令、調任上海地方法院院長後、因有遞替上之關係、遲遲未履新任、茲楊氏於昨日來滬、下午三時、偕西省二人、同乘汽車、詣地方法院會晤院長鄭毓秀、茗談之下、由鄭氏陪同往各法庭參觀一過、興辭而去、至於楊氏何時履新、尙無表示、大約本月內不致成爲事實云、

⊙葉弗康博士定期公開演講

▲應環球中國學生會之邀

上海地方法院推事兼約大學法理學博士葉弗康君、留美有年、學識宏博、對於國際外交諸問題、尤多研究、現應本埠卡德路環球中國學生會之邀 定期本月十九日下午七時、在該會公開演講、講題爲「一百五十年來之英國外交政策、君對英國向取之「孤立」政策、有正確之批評、尤於「共和」「民主」二黨外交政策之異、詳更多發揮、各界願往聽講者、可隨時向該會索券云、

⊙五俄人解高等法院研鞫

俄人沙加・顧孟尼・佛傑一・培克・及俄婦古巴志加亞・等、由汕頭來滬、因有共產活動之嫌疑、被公共租界工部局獲解國民政府軍事委員會審究、該俄人等竟絕食要挾、當發上海地方法院偵查在案、茲悉地方法院以此案關係重要、故電准上峯、將該五俄人解送高等法院偵查辦理、是以昨日上午十一時、由首席檢察官沈秉謙親自督率警目許金法、並法警十名、一律武裝、又爲鄭重起見、函請衛戍司令部撥派兵士四名、隨同護解、路局方面並備專車、立時起行、解赴蘇州高等法院研鞫、

⊙那威瓊副領事抵滬

大晚報云、那威駐滬副領事瓊森、昨(十日)日乘林肯總統輪自美到滬、

▲尙有本埠新聞轉入後頁▼

口頰生香

貽人快感!

常用雙妹老牌牙膏漱口・瓠犀瑩玉・齒頰生香・與愛人喁喁情話時・你的愛人必覺得無上的快感・從此加增情愛之熱度・呵呵

這是何等安慰而快樂?

價目 磁盅四角四分 大號三角九分 二號一角七分 三號七分

小家碧月

可姸

大家閨秀

請用雙妹老牌茉莉霜・肌膚嫩滑・貌若出水芙蓉・冉如西子再世・貌可驚人・蓋乎閨秀之上矣・

價目 大號四角四分 二號二角八分 三號一角七分

本行暢銷卅餘年各省均設枝行各埠廣洋貨店均有發售

廣生行有限公司啓

本埠新聞二

⊙上海秋季大賽第四日預測
下午一點一刻起賽

▲第一次、四分之三哩、（一）基蘭克勞夫(Glencroft)（二）反賓羅(Fanner Boy)（三）白週(Buwl)
▲第二次、一哩四分之一、（一）却利衣夫(Cilly Eve)（二）反司來(Firestone)（三）高地龍(Coeur de Leon)
▲第三次、大跳浜、（一）亞而皮兒(Old Bill)（二）雷齋好司(Red Jess House)（三）白司脫(Buster II)
▲第四次、一哩四分之一、搖會馬香檳賽、（一）白勃雷齋克(Bubbly ock)（二）別食拉鐵(Bus light)（三）拍拉特(Pride)
▲第五次、一哩四分之一、大馬香檳、（一）華倫飛(Warrenfield)（二）起色批克倍(Chesapeake Bay)（三）金亞夫哈子(King of Hearts)
▲第六次、一哩四分之一、（一）紐西蘭(New Zealand)（二）地法辣明果(The Flamingo)（三）背刀客(Beattock)
▲第七次、一哩、（一）新昌納鐵蓮(Cinchona Tree)（二）密却爾(Michigan)（三）雪特立克(Cedric)
▲第八次、半哩、（一）佛脫落(Veterock)（二）紫師(Nith)（三）鐵利福司(Three Fours)
▲第九次、馬夫賽、一哩四分之一、（一）司比明(Spearmint)（二）濛立鐵衣夫(Moonlit Eve)（三）辣未雅(Leviathan)

⊙汽車展覽會雪佛來車昨晚抽籤
昨日下午十時四十五分、上海汽車展覽會、在法租界亞爾培路會場、將雪佛來(Chevrolet)車當衆抽籤、到會人數甚多、並有來賓跳舞助興、該會在抽籤以前、彩盤陳設於跳舞廳、任人參觀、後由公證人申報館趙耘書・合盛祥行廣告主任克老孝H. Crawshaw・鐵縱汽車公司副經理Neubaug・上海總會Thanghin Blub・威爾生Wilson・華昌車行經理朱昌照諸君、將彩子置入盤內、當衆搖彩、計頭彩一千一百六十四號、二彩一千九百零七號、三彩一千一百七十一號、頭彩係法租界環龍路七號歐陽惠昌所得、當晚即由歐陽君將車駛回本寓、該車形色頗爲美觀、到會來賓、均鼓掌歡躍、該會現決定、如頭彩得主、於二月內不來領取、即以二彩遞補、二彩得主二月內不來領取者、以三彩遞補、

⊙兵工廠致冷欣函
兵工廠昨致冷欣函云、冷欣先生台鑒、五日致敝廠長書、業已收到、敝廠長已於上週赴寗、迄未返滬、台械當即轉去矣、至敝廠長對於此次亞細亞民族大同盟之態度、曾於二日致黃君攻素函內略爲表明、滬上各報均已披露、諒邀鑒及、敝廠長日前因廠務赴寗、並未附帶其他任何使命、報章所載被大同盟派往南京扣住招待之說、全屬子虛、先此奉覆、即頌大安、上海兵工廠廠長辦公廳啟、

⊙全國海岸巡防處特設巡防隊
年來海道不靖、盜風日熾、越貨劫物、擄人勒贖、在在堪虞、今全國海岸巡防處謝處長、關懷商民、防護航線、特設近海巡防辦事處於吳淞原址、組織巡防隊、以資鎮懾、並委派劉傳芳爲正隊長、卑志市・吳頌良・爲副隊長、聞已佈置就緒、不日開始辦公、

⊙茶業認購庫券五千元
上海茶業會館致函總商會、分認二五庫券、略謂、接准大函、囑派敝業二五庫券一萬元、際此軍需孔急之時、本未便稍持異議、實因敝業上年虧累太巨、故擬減輕半數、認購五千元、應交何處、請即示知爲盼、

⊙英美烟廠工會昨開聯席會議
浦東英美烟廠工會、昨日上午九時、召集一二三廠各部代表組長聯席會議、到二百餘人、開會如儀、首由主席團顧石峯陳培德相繼報告、次各代表組長先後發表意見、討論事項如下、（一）各工友以後之生活問題、議決明日（即今日下仿此）參加總理誕辰紀念大會時、當衆報告資方壓迫詳情、并要求各華商烟草公司、酌量容納本會工友、（二）明日參加大會各工友全集辦法、議決事先由各代表組長通告各工友、於是日上午九時、集合祥生鐵廠後面曠地、開全體大會、并函請當地公安局第三區保衛第一團二隊屆時各派得力長警團員到場維持秩序、（三）工友渡江問題、議決由本會預定大駁船數只、並小輪一艘、至下午一時各搭渡江、（四）工友中饍問題、議決由本會定購麪包大洋一百元、於未出發前、分發各工友充飢、（五）明日大會、各團體參加者多、恐未能盡知本會工友受迫情形、議決由本會宣傳科趕印宣言數萬張、屆時入場分發、一面由宣傳隊全體出發人場、分段報告本會工友罷工經過情形、俾各界一致援助、至正午散會、

⊙勞資調節會昨訊
▲處理事項　（一）滬北絲廠第七八業務工會、向廠方提出要求改良待遇條件案、此案前由該會王徐兩委員力任調停、業已雙方簽訂條件、各行遵守、並由該會將議決條件、分別呈請政府備案、並函照絲廠協會、轉行滬北廠盛福允餘等八絲廠切實履行、暨分函滬北絲廠第七八業務分會、切實遵守、並函農工商局、江浙皖絲繭總公所、工會統一委員會查照、（二）華洋布業職工會請求轉飭店主履行條件案、此案已函請商民協會、轉飭各該未履行條件之商號切實履行、（三）製繩廠罷丕泰開除工友石壽松、要求店主津貼案、此案已由該會派員前往該號勸導、由店主給予石壽松一月工資、作爲了案、（四）布業職工第九分會、與大豐祥及鄭裕隆布號糾紛案、已由該會函知該分會嚴予制止、（五）衛業職工第一分會、提出改良待遇條件案、前經該會召集雙方協議解決、惟元元帽莊獨持異議、正在調節間、忽見報載有該帽莊與職工會另行簽訂條件一則、殊屬有碍定章、業已函請工統會迅予糾正、（六）二區帽業商民協會、請求將該會前繳職工會洋九百元轉飭送還、俟自願捐助、該會會函請工統會查復、茲據復稱、該會前繳之欵、係自願捐助、該會已將工統會函轉送該業商協會查照、（七）箋紙一分會請求將本會改選職員、請求派員參加案、已由該會准予照補、（八）鸞夫沈厚生等函稱兩件遺失、請求補給案、已由本會派員參加、本會已遴派王也愚前往參加、（九）工統會函詢金銀工會提出條件案、此案因資方延不到會致難解決、茲已提交十九次委員會會議、

▲召集會議　（一）箋籮一分會要求增加包價案、已擇定本月十五日召集勞資雙方、到會談判、（二）農工商局函詢雜糧業向泉漳會館提出條件案、此案送經調節、除將條件審查修正外、又派員前往調查、茲復定於本月十四日下午一時、召集雙方、來會會議、

⊙劉壽全被搗毀案昨訊
西門外劉壽全堂藥號、自被藥業工友乘周湘出殯之際、突被衆茶搗毀、此事已引起本埠商界之注意、茲將各項消息、分誌如下、

▲商民協會致飲片業會函　逕啓者、劉壽全堂店被職工搗毀一案、前據該會呈報、即經轉呈淞滬衛戍司令部、暨市政府、澈查究辦在案、茲奉淞滬衛戍司令部法字第六三號指令內開、（已紀十日本報）合亟轉函該會遵照、此致藥業飲片業業會、

▲農工商局批　上海特別市政府農工商局批示云、批示第一九五號、具呈人上海特別市商民協會藥業飲片業會、呈一件、爲工人糾衆搗毀劉壽全堂藥號、請嚴行究辦由、據呈已悉、仰候澈查究辦可也、此批、中華民國十六年十一月九日、局長潘公展、

▲藥業業會照影作證　上海特別市商民協會藥業飲片業會、以彰友搗毀物件、攝去影片、留作紀念、並將照片分送各商業團體、請求主持公論、於法律上亦可作證憑云、

▲飲片業會再致工統會函　上海特別市商民協會藥業飲片業會、昨日再致工統會函、糾正職工毀店事實三點、文長從略、

⊙滬杭特快車駛經莘莊站暫停
滬杭鐵路之上下行三四兩號特別快車、駛經莘莊站、向不停靠、現因該路車務工程事宜、准於本月十三日、該上下行特別快車、駛經該站時、均可停靠五分鐘、惟是日各站有旅客購票至莘莊者、頗稱便利、

⊙總商會請疏通滬寗貨運
總商會昨電南京國民政府軍事委員會、請疏通貨運、電云（銜略）本月十一日、據敝會會員上海輪船同業公會函稱、據各轉運公司函稱、各站存積客貨、爲數甚鉅、近受戰事影響、無車裝運、雖貨物滯塞、亦無人過問、各公司均有押運關係、長此停頓、非特金融阻滯、即客貨亦無從疏通、惟有懇請代陳商會與電上峯、准予騰出空車若干輛、以便裝儎客貨等語、敝會查現下軍事敉平、所有滬甯各站、屯積客貨、自應設法疏通、准函前因、理合據情代請、仰祈貴會鑒核、准予代電軍事委員會、迅飭滬甯路局長酌出空車、分給各站、速將積貨疏通、以紓商困等語到會、查滬寗一路、年餘以來、因軍事輸運、迄未終止、商貨久苦壅滯、商家所受虧損、難以盡述、茲幸軍隊次第渡江、軍事重心、已移於津浦一線、是前次扣供軍用之貨車、已無再行留用之必要、據函前情、理合電呈鈞會鑒核、准予令知滬甯路局將空車悉數勻給各站、俾爲疏通貨運之用、曷勝感幸、上海總商會叩尤、

⊙西伯利亞鐵道之近況
字林西報云、頃有某西婦自丹麥返滬、取道西伯利亞、據稱一路安適、未感困難、車中食物豐美、每車備有沸水茶則隨時可得、每抵一站、輒有水菓可購、車廂且視歐陸之車爲舒適、行李以多帶隨身小篋爲便、路中除滿洲里外、檢驗行李護照者、皆登車檢驗、渠係星期四下午七時離柏林、翌夕在波蘭境易車、星期六下午二時抵莫斯科、車停五小時、客皆可乘間一游俄京、星期六下午十時離莫斯科後、至下星期六下午九時橫貫西伯利亞、而達滿洲里、星期日上午九時抵長春、是晚九時即至大連、換搭日輪來滬、所攜護照、須經中日俄波德五國簽字、但一切費用、總計尚省於取道蘇彝士河者、惟有一事須注意、一則不宜携公文書函之類、二則在車中、勿作不利俄國之談話、至於關吏檢查、並不苛煩云、

⊙長江減水之新紀錄
入今秋後、揚子江之減水程度、爲近年所無、據九日之調查、在漢口下游之最淺處即九江上游、爲二十三英尺、又漢口水標爲十八英尺六英寸、較去年同日之水標二十九英尺五英寸、實有十一英尺之差、更較諸已往十年間減水統計之最低水標即一九一九年之減水、發見今年之減水、猶有二英尺之差、即今年之減水、於過去時代鮮見其例、惟關於減水之原因、現尚未明云、

⊙華商烟廠又被干涉之恐慌
東南通信社云、中國捲烟廠工會、昨致交涉公署函云、敬啟者、敝公會接奉鈞函等情、奉此、敝公會各廠華商、同深感激、正欲查明此項取締辦法、究係何機關所派巡查、不料本月十日、（即昨日）該洋巡等帶同小工四五十人、又至華德中和等烟廠、不問情由、竟將廠內材料烟爐壓刀車、及玻璃棚擱樓板壁木料等件、任意拆毀、致令停工停業、遭莫大之損失、（詳附細單）查華商烟廠完全正當營業、即使該工部局爲公安及衛生起見、自宜雙方兼顧、寬限以充分時日、留爲改良地步、亦不得自由行動、出此壓迫之手段、恐文明國亦無此辦法、此而可忍、孰不可忍、爲此迫切具函請鈞署俯念商艱、迅向工部局嚴重交涉、取消此項取締辦法、並請據理力爭、將此次華廠所受無故强迫之損失、責令賠償、以維商業、不勝感激待命之至、中國捲烟廠公會謹啟、又訊、華商各捲烟廠前日經捕當行取締後、羣情惶惑、紛向各團體請求援助、以冀保全未被波及各廠、故昨日上午十時、由前上海總會會長盧治卿君、及中國捲烟廠代表洪雪帆徐可陞三人、向三馬路工部局總辦强生交涉、經工部局允轉知各捕房從嚴禁止、并定相當辦法云、

⊙江浙絲綢機織會致軍委會電
江浙兩省絲綢機織業聯合會議、昨急電南京軍事委員會云、南京軍事委員會鈞鑒、蘇州鐵機工人藉口勞資工潮、組織護工隊、手持武器、聚衆行兇、霸佔各廠、搗毀商會、綁綁商會會長童等、游行街市、沿途兇毆、勒索巨欵一案、報載中央黨部及省黨部所擬辦法、不得再捕工人、致該工人更覺横行無忌、近又聚衆搗亂擾亂柳貞耆王祥榮機戶、刦奪機件、擄捕兩人、沿途毆辱、査該機戶、均貧苦工業僅有數機、彼原有工人要求而開工、不意因此横遭毆辱、在靑天白日之下、如此横行不法、尙復成何世界、不惟敗壞我工人名譽、抑且蔑國法律完全失效、官廳無法制止、跡其引動、實係打倒中國實業主義、羣情憤激、切盼鈞會迅予轉飭官廳、嚴懲首要兇犯、以儆傚尤、而維國體、實業前途、地方治安、實利賴之、江浙兩省絲綢機織業聯合會議叩蒸、

⊙閘北災區要求宣布免捐辦法
閘北災區房屋、免除愛國捐之辦法、尙未見官廳布告、總商會昨據閘北房屋聯合會之請、分函江蘇財政廳及上海公安局、請即宣布、函云、逕啓者、本月十一日、接閘北房產聯合會函稱、十月十九日、接貴會總字第一六零二號函開、閘北被災區域內免收房租之房屋、請免徵愛國捐一事、自接貴會函囑後、業於九月二十九日分函江蘇財政廳上海特別市公安局核辦、茲於本月十九日、接准江蘇財政廳復稱、查此事業經據閘北房產聯合會呈同前情到廳、當以查閘北被災區域房客、既已免付兩個月租金、則業主之愛國捐、亦應准其免徵、始足以示體恤、而昭公允、茲經酌定、凡免除兩個月房租者、應准免繳兩個月、免除一個月者、仍徵一個月、敝請先將被災區域、劃定宣布、俾得即以遵辦用兵區域劃限、所有區內租戶房租免除兩個月或一個月者、仍查明分別徵免、以昭核實等語、函請上海特別市公安局查照辦理在案、相應函復、即希查照、並轉行知照等因前來、用特備函據情奉達、即請查照是荷等因、嗣又於同月二十六日、奉到江蘇財政廳十月二十二批開、原具呈人閘北房產聯合會呈請受災區域免徵房租捐由一件、呈悉、查此案前據具呈、當經酌定之閘北被災區域、凡免除兩個月房租者、准免兩個月捐欵、免除一個月者、仍徵一個月、已函請上海特別市公安局查照辦理、並函復上海縣商會轉行在案、仰即知照、此批等因到會、奉此、遵即轉行敝會各災區內會員知照在案、惟迄今事過兩旬、未見上海特別市公安局規定具體辦法、出示周知、茲更傳聞公安局有不論災區與否、一律繼續徵收之說、閘北災區各業主羣情急切、迭次前來敝會、探詢一切、敝會亦無從答復、爲特不嫌瀆瀆、仍乞貴會俯念商困民艱、代爲轉函江蘇財政廳及上海特別市公安局、對於此次災區免收愛國捐及已收者之發還辦法、詢問明白、並祈隨即轉函示復、以便知照各業主遵循、無任公感等語到會、查閘北災區內免除兩個月房租或一個月房租者、其愛國捐亦即按照此項比例免納、業由貴廳核准、函知貴局在案、所有此項免收愛國捐及已收者發還之辦法、自應即日迅予核定布告、庶各業主不致無所適從、據函前情、相應函請貴局貴廳查照、迅將免捐及已收退還辦法核定宣布、實紉公誼、除分函公安局・財政廳・外、此致江蘇財政廳・上海特別市公安局、

⊙民生獎券案已判決
普濟民生工廠前以收容乞丐游民、使之習藝、故創設民生獎券局、發行彩票、得欵充作經費、嗣經工部局禁止、而該獎券局已負債纍纍、郭建侯・左耀卿・等均因認銷獎券、墊欵甚鉅、遂對於局長葉惠鈞起訴、前經臨時法院集訊、諭令出外和解、祗以和解無成、昨又開庭、原告代理律師聲明該局繳存工部局之保證金二萬元、實係郭建侯墊墊之欵、郭並陸續墊去各欵、共一萬餘元、迄今分文無着、請求訊追云云、左耀卿亦聲明伊所墊之欵、除利息外、約計萬金之譜、而其他各債權、則由葛繼恩律師代表到庭訴追、經鄭推事向藥質訊之下、以雙方既不能和解、遂當庭依法判決、着被告將工部局存儲保證金提回、給償郭建侯一萬六千四百元、左耀卿四千九百元、債權團三千元、訟費各自負担、

⊙拒毒會演講論文比賽要訊
中華國民拒毒會學生拒毒演講比賽會、前由市縣教育局及學聯會分令上海全市大中小學、一致參加、聞自昨日止、報名者、大學組有大夏・暨南・第一交通・滬治・持志・復旦・等、中學組有大夏中學部・上海中學・敬業・新民・浦東・東吳二中・南洋商專・復旦實驗中學・等、小學組爲縣立第一・上海小學・上海中學實驗小學・德懋・隆德・等校、業由該會預備金牌銀牌等獎品、並擬聘請保君建・鍾榮光・丁淑靜・趙運文・王雲五・等爲大學部評判員、張竹平・朱少屏・冷禹・劉王立明・繆秋笙・江上峯・等爲中學組評判員、高蔭祖・張惠文・楊錫珍・黃薈雲・沈諧・王春濤・等爲小學組評判員、其舉行日期、定於十一月二十五日、關距報名截止期、尙有九日、歡迎六中小學一致參加、茲附錄其章程如下、

▲全滬大中小學演講比賽章程　（一）宗旨、以引起學生研究鴉片毒物流禍之興趣、共圖芟除爲宗旨、（二）分組、分爲大學・中學・小學・三組舉行、（三）代表、以學校爲單位、每校可派代表二人、（四）報名日期、自即日起至十一月十九日截止、向上海香港路四號中華國民拒毒會教育部報名、（五）預賽日期、（大學組）十一月二十五日、（中學組）十一月二十六日、（小學組）十一月二十七日、（時間地點、另行通告）、（六）決賽日期、（大小組）十二月二日、（中學組）十二月三日、（小學組）十二月四日、（時間地點、另行通告）、（七）演講題目、關於拒毒運動之各項問題、（八）評判要則、思想（三十分）結構（三十分）、姿勢（二十分）、聲調（二十分）、（九）獎品、優勝之演講員、由評判員按次頒給金牌・銀杯・銀牌・等獎品、

▲全滬大中小學校拒毒論文比賽章程　（一）宗旨、提倡全滬學生界舉行全滬大中學拒毒論文比賽、努力加入共拒毒物、（二）分組、全滬大學・中學・分大中兩組・學生不論男女、均可分組加入、（三）日期、限於本屆拒毒運動週起三個月內（即陽曆十二月三十一日）、將論文變掛號寄交上海香港路四號中華國民拒毒會、（四）題目、限在拒毒範圍以內、（五）格式、文體任便、每篇不得逾五千字、文後應附參考書名單、（六）照片履歷、照相履歷、須與文卷一併寄下、（七）評判、要則（甲）事實調查之精神、（乙）思想結構之整潔、（丙）文字之簡明警策、（八）獎品、大中兩組、每組第一名金牌一面、第二名銀牌、第三名銀牌、並各贈送拒毒月刊一年、

⊙中華海員工聯分會已啟封
中華海員工業聯合會總會上海分會、自經前軍事當局封閉後、迭經該會呼籲、要求啓封、迄無結果、迨至國軍奠定東南、該會復派指導員謝英伯・工會代表區玉會同赴寗、向中央黨部中央特別委員會等各機關請願、要求啓封、當蒙召集會議通過照辦、遂於前日（七日）下午、由特別市公安局、執行啓封、將南市大生弄該會會址交回謝區兩同志接收、茲悉該會、現已設臨時辦事處於閘北東寶興路鐵十里第五五六號內、連日正辦理會員重新登記事宜、聞不日即將召集全體大會、討論一切進行方針云、

⊙工統會務昨訊
▲宣傳委員會　演講股　（一）潘鼎元・畢東珠・出席大綸絲廠工會第一分會定期演講、（二）趙聘臣出席板箱工會演講、（三）錢紹武出席北區藤業職工會演講、（四）許鴻出席明精機器工會定期演講、又出席大達碼頭工會籌備會演講、

▲組織委員會　統計股　（一）北區糞貨業工會第一分會、呈爲製定避章、請批准事、當指令所擬避章、核與名稱不符、未便照准、（二）北區電力絲織業務工會籌備處、呈爲請函廠方津貼籌備人員、以便宣告成立、並請准予徵收特捐案、當令不准函向廠方津貼每人一元、並飭知須全體簽名、呈請徵收特捐、始能核辦、（三）令知已去函衛戍司令部軍法處辦理、（四）碼頭棧務工業聯合會呈請委員簽名、呈爲請派員監視改選、當令派員前往、（五）中央特別委員會令知工人部、請將工人登記表册證書等件、已函復、並送各項登記書表證書數份、（六）浦東南建築業工會第一分會、呈送修正簡章、請備案、當指令所呈修正簡章、准予備案、（七）永安業務職工會、呈爲侯補委員辭職、擬易人遞補、請批准案、當即指令照准、（八）蔣洋布業職工會第一分會、呈爲請准予徵收補助費、已令飭全體委員簽名蓋章、再呈候核奪、（九）鮮猪業工會第一分會、呈爲擬請工商局派員調查再行批示遵事、批令斷知、（一）復不必另外發問、此時會務狀況進發呈報、以憑核轉、調查股、（一）復爲議船廠、爲木業工會第一分會因丁林福等到廠擾亂、請調查解決一案、經李顧兩委往該廠查明解決、據丁林福等與廠方、由該會前起爭執、旋協同該會委員鄔立相、從中排解、兩定相當辦法、使雙方和平了案、已據情呈報組織委員會察核矣、（二）機器業務職工會、爲開會時、忽有搗亂份子暴動等情、請派員指示辦法一案、因該會未經本會登記、調査股派李顧陪同志前往調查成立情形、據該會於七月三十號、經指導員黃翠在場指導開會成立、顧未經過調査登記手續、則該會之成立、確難認爲合法、業已呈請組織委員會核辦、（三）浦東精新電池廠、爲工人互鬨、搗毀廠房、致工作停頓、請派員排解一案、經調查股孫諾謀幹事至電池工會第一分會・及該廠等分別調查、據潘元伯挾嫌誣告彭林實、假借名義、賺取廠方工資、擴續總信工頭劉長楨唆使夥伴數十人、手持武器、破窗毀壁以尋釁、幸經軍警彈壓、將禍首劉長楨拘押地檢廳、傳聞潘元伯等私藏手槍、希圖報復、故工友非有相當保護、不敢回廠復工、而廠中破窗敗戶、猶餘當日暴動之形跡、已據情呈組織委員會核辦云、

⊙葉菊初被汽車碾傷身死
蘇州人葉天錫、與其弟菊初於九號上午十時、行經南京路浙江路口、被三千四百五十一號汽車將菊初撞倒碾傷、由捕查見、即送仁濟醫院醫治、延至前日下午、因傷身死、該管捕房據報、飭探將尸舁入虹口斐倫路驗尸所、昨晨十一時、由臨時法院委派郭推事蒞所、驗明尸體、據葉天錫投稱、當時伊與弟並立於南京路電車站候車、弟忽被汽車撞倒、如何肇事、未曾留意、並由死者之妻葉沈氏到案、請求訊究、質之汽車夫陶阿大供、當時係死者穿過馬路、我避讓不及、以致出事、郭推事諭令尸妻葉沈氏具結領尸埋葬、汽車夫陶阿大有無過失、着捕房查明再核、

⊙老人被電車碾傷
朱定高・崇明人、年六十九歲、住嘉興路一千四百二十一號門牌、昨晨七時、在天通菴一帶、買進火油箱二十五隻、擬往新閘路出賣、行經寶山路北河南路轉角時、突有六路電車一輛駛來、朱不及避讓、撞倒在地、幸經該處華捕七百八十八號到來救起、抄錄電車號碼、將朱送至同仁醫院診治、聞朱被撞後、下身盆骨碎折、下部知覺消失、受傷頗重、一時難以痊愈云、

⊙沙船被擄勒贖鉅欵
山東石家庄沙船福長源、日前在淞口碼頭對江浦濱停泊過夜、於九時許、被海盜八九人、駕乘小划至舟、迫令船夥起錨、向口外開駛而去、當經船主脫逃至四船夥至淞報告、須新順經報稅行具呈水警第四區署、請求飭緝在案、迄今已逾旬日、毫無音信、昨據上海候茂號客云、該盜等自將該沙船劫去後、即致函山東號內、謂該沙船・現在台州、須備欵七千元、往台贖取云云、該沙船船主見信因係欵太鉅、照此船現值、尙不滿此數、祇得置之不睬云、

⊙刦案併誌
▲兆豐路　昨日傍晚六時半許、兆豐路一八二號門牌、突來四盜、兩人執有手槍、刦去鈔洋手飾等、約值洋一百元而逸、
▲通州路　通州路一九號、昨日下午五時三十分許、闖入四盜、兩人執有兇器、嚇禁聲張、搶去鈔洋五十餘元、逃逸無踪、
▲唐山路　昨日下午五時三刻許、唐山路九三〇號、來有二盜、一人執有手槍、刦去鈔洋飾物約值百餘元而逸、
▲山東路　昨晚七時四十分左右、山東路三五八八號、突來四盜、三人執有兇器、被刦鈔洋手飾、約值一百元之譜、

⊙張國威醫生精治危險症
張國威醫生、醫術湛深、設診所於法租界菜市街卽大世界後、近有夏闢賓者、患落頭疽甚劇、遍醫不愈、後請張醫生診治、竟獲痊愈、昨日特用香爐樂亭送匾額一方、以表感謝、

⊙陶賡虞精治婦科
陶賡虞醫生精治內科婦科、頗爲各界所推重、陶君定上午九時至十一時爲門診時間、診所在大東門中華路孫家弄敦仁公所云、

⊙大連截獲拐案人犯已解決
著名拐犯潘吳氏・趙楊氏、此次拐得青年女子趙彩鳳・汪巧雲・陸三囡・沈金第・等四口、乘輪前往大連轉販賣、當爲該處救濟分會截獲、電致上海救濟總會、派探陳少庭・林泳紡・等前往迎提、於昨日併提到申、先解水巡捕房、轉送地方法院、判令押候究辦、按本案與日前在大連截獲拐女子八口之販賣婦女案、如出一轍、

⊙被拐女孩在石門查獲
住居法新租界西門外平濟利路第二九九號門牌江北婦人左劉氏之十歲女孩、於本月初五日、被鄰婦潘郭氏、以領出看戲爲由、一去不返、故由劉氏報告捕房、今由包探陸榮興偵悉前往、將郭氏拘獲、詰據郭氏供、女孩已被婦人王錢氏及沈阿友沈子山等領往浙江石門地方求售等語、當由該探立卽搭乘火車至浙江石門地方、將婦人王錢氏拘獲、吊出女孩、惟兩沈閘風逃逸、當將錢氏連同女孩、一併帶回法捕房、經捕頭詰訊一過、諭令管押、聽候解送公堂訊辦、

⊙大聯珠香烟廉價發售
南洋兄弟烟草公司、爲吾國創製國貨香烟之鼻祖、所出「大聯珠」香烟、色香味俱臻上乘、出世至今、已及廿載、銷場之旺、一時無兩、因是有「香烟大王」之徽號、該公司爲答國人愛護國貨之盛意起見、特定於本月十二號始、廉價發售、每包祇售銅元十二枚、以便普及一般之社會、此誠破天荒之盛舉也、外埠因扣統稅、不在此例云、

⊙訂銷香烟糾葛之訟案
世界烟草公司駐滬經理何東啟、與遠路利興烟草公司經理張竹卿訂約、承銷利興出品之各牌香烟、其行銷範圍、爲兩廣及南洋一帶、嗣因運往之烟、大都霉壞、不能銷售、何與利興交涉、未能解決、近延律師控由利興公司張竹卿詐欺取財等情、昨由臨時法院集訊、何東啟到庭、供與被告利興公司訂約、承銷其出品香烟、我之總公司、設於香港、我則往來滬港兩地、乃被告於收到貨欵後、運港之香烟、大都霉壞、總公司拍電與我、該電由被告公司轉遞、但我皆未收到、後接總公司來函、始知以前拍來各電、均被隱匿、並所懸於被告公司門首之世界烟草公司駐滬經理牌號、係先商得被告同意而後懸掛者、四月間、我往港、五月來申、則該牌號已被撤自御除、所有霉壞香烟、現均分批寄滬向換、致總公司無貨銷售、所受各項損失甚鉅、總計達三萬餘金云云、被告延黃宇平等兩律師辯護、向何駁詰之下、梁推事諭候改期續訊、

⊙唐家灣菜場攤戶昨開會議
唐家灣菜場聯合會、於昨日下午二時、在南陽橋新樂里開會、到各業攤戶五十餘人、首由代表報告本場菜場業已竣工、竹棚亦於昨日拆去、各會員爲維持原有攤基地位起見、特呈請工務局、已蒙批示照准、至捐費新章如何徵收、尙未公布、但各攤戶、因事關生計、至盼早日解決、經衆相繼發表意見、議決推舉肉業林杏蓀范文姜洪順士・菜業王林大陳阿方黃學忠錢來夫爲代表、赴上海特別市工務局、面詢辦法、次又議決、各會員照前次牌號先後爲序、向本會登記、議決散會、

⊙鎮江大照電氣公司添裝新機告竣
鎮江大照電氣公司、因去歲用電之戶激增、原有電機、不敷供電、於去歲向本埠新通公司訂購瑞士卜朗比一千七百基羅瓦特發電機一座、刻已全部裝置完畢、於十一月九日由新通工程師試車、開始送電、邀請各界參觀、咸表滿意、該公司合原有之瑞士卜朗比七百五十基羅瓦特發電機、共有電氣容量二千四百五十基羅瓦特、備極充足、可供全邑電燈十五萬盞之需云、

⊙西城商聯會之緊急會議
上海西城商界聯合會、昨日下午、開臨時緊急會議、到者執監委員十五人、公推王洞明主席、馬德年紀錄、行禮如儀、首由主席報告開會宗旨、謂自鴉片專賣、實爲破壞萬國禁烟公法、設局查烟、時有騷擾良民、本會應表示反對、由余震異主張、電請國民政府從速撤銷、公決由文書科起草、次査理璋提議、西城一帶、邇來盜匪橫行、應速注意、馬德年主張、警察必須攜帶武器、才能防範、公決函請市政府公安局市區保衛團辦理、次各商店紛紛來函、謂劉壽全堂藥店被工人搗毀、於商界營業前途、殊屬危險、請籌善後辦法、以資保障等情、經主席報告劉壽全雖不加入本會、但本會保障職責有歸、應派員先行調查眞相、以資援助、公決推調查科辦理、末主席報告各種公文、至五時散會、

⊙吳淞農民協會之宣言
吳淞農民協會、爲售花洋水事、召集緊急會議、已誌前報、昨日該會續發宣言書、各界同胞公鑒、我農民實處革命戰線上之重要地位、蓋農民過去環境、外受帝國主義之剝削、內受土豪劣紳之壓迫、尤其是軍閥鐵蹄踐踏之下、幾無安枕之日、在此水深火熱之環境中、逼迫我向革命之前途猛進、現國民革命軍奠定東南、中國國民黨代謀解放我農友在黨的領導之下、團結精神、已組織農民協會、解決自身苦痛、目前軍閥勢力、未會肅淸、帝國主義猶在猖獗、而土豪劣紳、初雖相率匿跡、繼又乘機活動、希圖再起、計誠狡惡、我農友歷來受害已深、宜切實防止、以杜禍根、吳淞花業、專以農友血汗之產品、供其營業、在農友賣花時、彼乃高抬洋水、（棉價以錢碼計算、錢碼洋碼、較市價每元抬高六七十文不等、花業中稱之謂洋水、）以爲其苛收極括之能事、按此項洋水全區每年幾達萬金、歷年統計、爲數殊巨、我農友之經濟落伍、蓋有由矣、顧烈日當空、手足胼胝、以血汗之代價、而豪劣如許損失、能不痛心沸淚、且洋水既非課稅、又非捐欵、地方公益、未會撥用分文、農產荒歉、絕未稍稍救濟、所括巨數、盡飽私囊、如斯不仁、務必令其撥出、不達目的、誓不干休、追懷損失、旣如上述、今後廢除、尤所急要、維花業旣取剝削農友、苛括農友、其潛力之巨、概可想見、說不定尙有土豪劣紳、乘機暗助、以施其踩躪我農友之手段、壓迫我農友、若不團結精神、努力奮鬭、必難達到此目的、同胞們、我農友受此壓迫、受此苛括、忍無可忍、唯有呼天搶地而已、即希各界同胞予我援助、不勝感激、敬此宣言、

⊙吳淞商會昨開緊急會
吳淞商會、自前日各會董所選出之新會長張玉堀副會長繆穫甫二人、因迭次函辭、不願就職、故該會特於昨日午後、召集新會董開緊急會議、到十五人、當經議決如下、公推代表四人赴新會長處、卽請就職、倘張正會長辭意堅決、仍不應選、則會務重要、不能停頓、經衆公決、由本埠十五人、組織常務董會、會董中除前會長仍須負責外、分七人爲一組、七日爲一期、維持會務、儘此兩星期滿、若新會長仍不就職者、卽行改選、

⊙佛教居士林發起觀音佛七
閘北新民路世界佛教居士林林長王一亭居士、鑑於災禍頻頻、挽救無術、爰發起觀音佛七四十九日、以申祈禱、請慈筏老法師主七、定於陰曆十月二十日起至十二月初八日止、聞參加者頗不乏人、

⊙二區人力車業分會昨日選舉
上海特別市商民協會第二區人力車業分會、昨假江淮旅滬同鄉會舉行執紀選舉大會、會員全體列席、計一百四十餘人、行禮如儀、依法選出胡金壽・王學旋・宋蕘坤・時克文・徐寅甫・仇春山・于鑒金・孫廣賓・崔廣餘・李秉義・唐文江・丁達元・龔士傑・樊六順・袁德華・爲執行委員、曹捷三・邢殿海・衛鳳玉・徐九香・張石淸・爲候補執行委員、馬秀生・花金標・宋鳳鳴・邵炎・劉少卿・爲紀律裁判委員、陳子卿・季釜源・何錦祥・爲候補紀律裁判委員、并決於本月十五日下午二時、仍假江淮同鄉會開成立大會、

⊙南市查獲大批火酒
南市浦江水巡隊吳隊長、前日據線人密報、謂有大批火酒、在南市輪埠碼頭停泊之某輪船上、係從外洋運來等情、當派警探往該密查間、昨日下午、已有某拖駁公司之拖船、在輪船起出運輸往北邊、即上前截阻登船檢查、旋在艙底檢獲大圓桶、外國鐵箍、共計七十七桶之多、吳隊長得悉後、鑒於前次會被外人水兵結隊來南、在浦東碼頭強勒去扣獲之火酒之事、恐此次再有前項情事、遂用電話通知臨路上警區派警數名、前往協助守衛外、並飛報市公安局長請示核辦、懇卽撥派保安隊士十餘名到還該拖駁上、嚴加看守、即便設法起運上岸、

⊙男子請求與妾離異
敎員黃潔、以其妾楊氏、與王惠根通姦、係由楊葉氏所媒介、對於該三人之所爲、特向臨時法院提起刑事訴訟、昨日下午、推事完謙開第四法庭集訊、除王惠根不到外、其餘兩婦均到、據黃潔供稱、楊氏不安於室、與王惠根和姦、係由楊葉氏牽線、我雖未會目覩、然據楊氏英生說、是以起訴云云、據被告黃楊氏供稱、年二十七歲、靑浦人、本已配親、當與黃姘識時、彼騙我未會娶妻、因從之、由黃給前夫資財、解除婚約、與黃同居、已有五載、育有子女、我在神仙世界服務、月薪七八十元、黃雖係教員、但已失業、且又酷嗜鴉片烟、非特不能養活、反恃我月入薪金而贍其母、訴黃潔近會蕪行、逮我因下之孩子、亦取去典當洋四角、以爲烟資、如此遺棄不顧、我實不願相隨、而所生之女、亦不能歸彼、盡恐被賣、至所控之王惠根、並無其人、實係捏造誣衊云云、而黃潔對於該氏所供、極端否認、完推事諭候再傳被告到案續訊、

⊙紹興婦人請求離婚
紹興人周成元、與妻周許氏結婚已五年、惟當時係搶親到家結婚、所以感情素劣、家庭亦爲勉強組合、終至仳離、故周許氏延律師具狀地方法院、請求離異、其理由爲被告周成元生性暴戾、不能撫養、及行爲不端等情、昨日上午、由葉庭長開庭審理、被告未到、訊據原告周許氏供、年二十二歲、紹興人、現在香烟橋母家、我十七歲時、處被告搶親、自過門迄今、未生子女、一向同住上海、但被告不能養活我、無奈作工自活、被告非但不養我、每每至半夜三更、糾同流氓三五成羣、到來向我要錢、設或不遂、卽遭痛毆、因此常遭凌虐、苦不堪言、故於今年六月三十日、回至母家居住、但被告並無恒業、自我嫁之後、一直賦閑、既不能養活妻子、反欲索錢、以我汗血得來之金錢、充其打花會叉麻雀等賭博之用度、且被告之暴戾、大衆咸知、鄰居或來勸解、反被斥罵、聲言我打自己的妻子、即使打死了、亦不與他人之事、因此鄰人側目、乃被告行爲不端、拆梢徐姓洋一百五十元、當爲法捕房拘押二小時、嗣有人爲之保釋、官問你夫現住何處、答、此等人如浮萍之草、東飄西蕩、無一定的地方、其家是住在兆豐路、要求恩准斷離、問官得供、以被告今日不到、諭候再傳、於是退庭、

⊙中興公司承辦浙省戒烟藥品
中興公司、呈准財政部、承辦浙省戒烟藥品、已在上海法租界設有籌備處、該省各舊府屬、如杭嘉湖甯紹溫已認定每月承銷、約共五十餘萬兩、其餘尙在接洽中、

⊙滬南昨日兩起小火警
昨日上午十一時十分西門廟家衖、五百五十號、唐某所居之樓、突然火起、當被救火聯合會察覺、後警報各區、因卽火速駛車往救、奮勇灌澆、故得撲滅、結果燒去床帳而已、又下午二十分西塘家弄五十七號錢姓家、因煮飯不愼、火着材料、便釀巨災、一時火光燭天、黑烟直升、即經各區救火會駛車往救、遂得全熄、計燒去五十九號樓面二間、

來函
逕啓者、查十一月十日公布欄內刑事判決沈賢林袁景瓊張天星三案、均爲上訴院判決之案、誤列爲臨時法院判決、希更正爲荷、此請申報館編輯部公鑒、上海租界上訴院紀錄科啓、十一月十一日、

逕啓者、本日貴報新聞、載有招商江輪停班一則、核與事實不符、査敝局江輪、除軍用所扣外、僅餘三艘、行駛至安慶爲止、且出口客貨無多、不能按班開行、並非停班、合亟據實聲明、希卽更正爲荷、此致申報館、商辦輪船招商總局董事會啟、十一月十一日、

▲誌謝　昨承商務印書館惠贈小說世界第十六卷第九十號、兒童世界第二十卷第十號各一冊、又承錢業公會惠贈第七卷第十號錢業月報一冊、謹此併謝、

公布欄

⊙江蘇高等法院
▲公示送達　一件馮榮光與李阿富傷害罪附帶民訴一案本院定於十二月十九日上午九時審理仰該被告李阿富遵期來院候審毋違右仰被告李阿富知照中華民國十六年十一月日

▲民庭判決　孫延貴與孫李氏因租籽涉訟上訴一案（判決主文）上訴駁斥第三審訟費用由上訴人負擔▲葉亭荃與浦胡氏因租金涉訟抗告一案（裁決主文）再抗告駁斥再抗告費用由再抗告人負擔

▲刑庭判決　陸庠生訴岳子述等僞證及串改賬簿抗告一案（裁決主文）本件抗告駁斥▲王王氏等營利略誘罪上訴一案（判決主文）本案上訴駁斥▲談仲佳殺人提審一案（判決主文）談仲佳共同殺人一罪處一等有期徒刑十年未決期內羈押日數准以二日折抵徒刑一日

▲批示　吳雲祥不服第二審判決胡金棣強盜案請上訴由狀悉本案已據胡金棣不服第二審判決提起上訴來狀存候轉送可也此批▲管長才聲請再議由狀悉候調卷核辦此批▲張根濂不服吳縣縣判處傷害上訴由狀悉候調卷核辦此批　以上十一月九號

⊙上海臨時法院
▲民事批示　一件陳希良聲請領欵由狀悉准予給領完案此批▲一件黃玩南爲追索欠賬記賬目請給還股本由狀悉查所追是否屬實未據呈驗相當證據自不能僅據一面空言遽予認定究竟應否歸取賬簿應候本案通知辦訴傳審再行核辦此批▲一件顧來電燈行經理姚英佐爲戚杏生訴引擧糾葛聲請備案由狀悉查此案旣經前公廨判決着擬英才或戚杏生備價九百兩將引擧回贖應即由具狀人催令繆英才等遵照辦理該二人如果住址不明並應由增狀人登報聲明酌定期限令其回贖如擬英才等逾期仍不遵辦再由具狀人自行銷售可也此批▲一件邱周氏聲請分管遺產由狀悉所叙情形如果屬實應由該氏及爾子長生邀集邱長官並賈氏等公同協議如何分析如何管理等辦法會同呈請本院核奪茲僅憑該氏片面呈請未便照准此批▲一件莊錦安等爲基地變賣請備案由狀悉查所叙情形是否屬實有無其他糾葛均無從認定所請備案之處應毋庸議此批▲一件羅啓東經年未歸擇據請備案由狀悉查所叙情形是否屬實無從認定所請備案之處未便照准此批▲一件吳榮昌爲與麥克權柄單遺失聲請備案由狀悉准予備案此批▲一件殷愼齋殷樹定爲訴姚順卿借欵一案請求撤銷證物由狀悉案旣和解應准撤銷所有證物准予給領此批▲一件朱境能爲訴王積庭王曹氏借欵一案請求撤回由狀悉本案准予撤回此批▲一件張英明爲恐防隣害請求備案由狀悉准予備案此批

▲刑事判決　一件老閘捕房訴劉海雲放火嫌疑一案（主文）劉海雲無罪▲一件戴根濂訴王阿二行使僞造貨幣一案（主文）王阿二意圖行使而收受他人僞造貨幣之所爲減處五等有期徒刑六月未決期內羈押日數以一日抵徒刑一日僞銀洋一元四角沒收之▲一件戴翔晉鄭鼎梅訴楊阿金彩同使入强盜一案（主文）楊阿金犯兩個夥同使入强盜罪每一罪各處一等有期徒刑十三年係俱發罪應執行刑期十四年褫奪公權全部終身未決期內羈押日數准以二日抵徒刑一日衣服一箱發還失主具領

▲刑事批示　一件賀愁文即培根聲請易科罰金由狀悉所請礙難照准此批▲一件馮子靜聲請易科罰金由狀悉所請不准此批▲一件陳德偉聲請易科罰金由狀悉所請不准此批▲一件陳阿六聲請易科罰金由狀悉所請不准此批▲一件伊立色皮司包立沙佛潘利佛（譯音）爲台維特潘利佛（譯音）聲請易科罰金由狀悉所請不准此批▲一件藍阿來聲請易科罰金由狀悉准予易科罰金此批▲一件費根麟聲請撤回告訴由狀悉准予撤回告訴此批　以上十一月十日

⊙上海臨時法院上訴院
▲民事判決　一件判決歐陽珠與歐陽陳氏離婚涉訟上訴一案（主文）原判撤銷上訴人應償還被上訴人之父銀洋一千二百八十八元被上訴人在原審其他之訴請求駁回本審及原審訴訟費用被上訴人負擔十分之八上訴人負擔十分之二　以上十一月十一日

⊙上海特別市土地局
▲批示　具呈人二十四保正十五圖捆業張啓卿等呈一件爲浮糧貼害環請鑒核澈查由呈悉查本案正在調查仰該具呈人迅即來局聽候面詢此批▲具呈人劉渠淸呈一件爲棗基糧地被人侵占請吊驗單契傳集勘丈由呈悉查所稱六十八號單地案去路基有無遷讓侵占及所呈草圖根據何在均未叙明仰該具呈人攜帶一切單契遷證即日來局聽候面查此批圖存　以上十一月七日

宜和洋行禮拜六拍賣 住宅

花綢 樓椅 大菜間 房式 書

禮拜六拍賣

魯意師摩洋行

禮拜一拍賣

魯意師摩洋行

禮拜一拍賣 住宅

魯意師摩洋行

瑞和洋行禮拜二拍賣 上等住宅

器 橱 絨 及 北京地毯 洋琴 留聲機 高麗 百科全書

公平洋行

每逢禮拜二 不限價拍賣

遺失摺存作廢

謝生順失摺明聲作廢

遺失提單

遺失印鑑

遺失提單

聲明掛失

聲明失單

遺失棧單

遺失棧單

聲明圖章作廢

失單作廢

遺失支票作廢

遺失存摺明聲

遺失滙票

遺失莊摺

遺失聲明

遺失聲明

退股聲明

受盤聲明

仁泰米行否認退保

凌光亞被竊聲明

緊要啟事

孫啟昌啟事

劉大師渭社股慶明 相代通對三及記 律表旅呂拆加聲

鍋爐出售

尋人

朱民望鑒

保險賠欵

便利號房出租

廉價召租

吉屋召租

吉房招項

高大洋房召租

南通武鍾傑告海齡弟

招請營業墊欵

聘請外埠經理

教授新法編織

奉送雪花膏講義

贈

日秘用術

東方大同學案

白帶

立止白帶丸

婦女調經丸

德法 法麟氏醫生

調經

千金調經丸

體虛白帶丸

上海 濟生老藥房

影片出租

大帮影戲片出售

車租每小時四元

隨帶搬夫 四名不另取資 代拆代裝 毫無損傷

上等住宅地

出讓

萬利代步券

眞八寶立退紅腫翳障

程少卿眼科秘製

眼藥

明目退翳丸

程少卿 德和公司

俞氏靈效牙痛散

每瓶大洋三角半 上海三馬路 總發行所

立消頸項子癧 程鳳生醫生老牌藥丸

瘰癧

內消瘰癧丸

會賓樓 德和

花柳病提狂

周君允鈞 董君惠民

檢身驗毒 花柳全科 極短時間 獨擅其妙 斷根

介紹人 崇善醫院 四馬路 附告

留心假冒惟我一家秘製

專治身體虛虧年久白濁

體虛白濁丸

會賓樓 德和 程鳳生

法麟氏醫生送診立刻止痛止濁三天包好

立止白濁丸

化毒散 化毒丸 白濁丸 橫痃丸 下疳散 體虛白濁丸

法麟氏 德法

專治風濕筋骨酸痛四肢麻木半身不遂癱瘓等症

瘋症百效丸

老藥房 伯英醫生 上海濟生

耳聾復聰丸

蓋世無雙功效神速包愈斷根

耳爛散 會賓樓 德和 程鳳生

見烟 大減價一月 自厭

十六週紀念戒烟快趁良機

廉價 廣告 八折 樓品

生髮 鏡面散

生髮膠

批發 總行 優待

蘇州新舞台

永樂公司 特聘各埠著名文武乾坤藝員

徐閣蒋趙蒋何兪白夏 夏 花 夏
竹海雲月君月鳳玉良進龍美玉良民
卿山甫峯玉樵亭艷民 全本 陰陽河

杭州影戲院

城站第一舞臺原址 專門選映名貴影片

社會名劇 三年以後

導演 主演

山東響馬

化痰順氣 立止咳嗽丸

德商雙龍洋行

一笑散 寧咳散

溥愛醫藥社

美

京都天德堂

祖傳家藏秘法 治梅毒絕柳 奇方與衆不同

花柳科專家 葛路 西醫生

Dr. J. N. Kuse, M. D.

下疳腫爛 五淋白濁 魚口便毒 疥瘡癬癩 痔瘡漏瘡 小腸疝氣 楊梅瘋癱

保腎止遺 培元固本 遺精新葯

上海銀行商會公會會員 廣東銀行有限公司廣告

本銀行保完全商辦在香港註冊法定資本金香港洋一千二百萬元已收足資本金八百六十餘萬元另存公積金八十五萬元總行設在香港 分行設於上海紐約舊金山廣州濱角漢口及天津北平代理處

萬應耳聾丸

靈效無比 包愈斷根

上海 濟生老藥房 費伯英醫生秘製

疝氣

近有假冒認明德法 小腸疝氣丸 老牌丸藥 二盒包愈斷根

法麟氏 德法

周文卿存濟 包治白濁 醫局 橫痃 聖手

心胃氣痛丹

廣東仙壽 立愈癩疥瘡藥

水癬藥 上海

上海租界臨時法院公告

案據律師柳中浩等代表人公司報告據律師中國報告…人之限…於公告之日起…

中華民國十六年十一月十一日

⊙九十三歲一老嫗

顏渡光

余家對門有劉某者。年五十有七。視之如四十許人。有岳母。來自安吉。年九十三。精神尤矍鑠。在家尚能掘地。挑水約二十斤許。余詢以來滬做客耶。答云。避難。非做客。匪要來殺我矣。要燒我的住屋。故不得不避之。老嫗闔家均來滬。其間老嫗年高而來一觀者。頗不乏人云。

⊙總理誕日記總理事

彩呆

萬人崇拜之總理。生於一八六六年十一月十二日。而卒於一九二五年三月十二日。生日爲十二。而死亦十二。誠無獨而有偶也。今日爲總理誕日。各地民衆。將舉行大規模之慶祝。以誌勿忘。爰特搜集總理一身大事。彙誌之。俾讀者可永記之。

一八六六年十一月十二日（即同治五年陰曆十月六日）總理誕生於廣東中山縣翠微鄉。父諱道川。母楊氏。其時正鴉片戰爭後二十六年。英法聯軍入京後一年也。

一八七七。前清光緒三年。十二歲。入其叔所設之私塾。聞講洪楊故事。潛抱革命大志。

一八七八。前清光緒四年。十三歲。其兄德彰招赴夏威夷。入英文學校。

一八八一。前清光緒七年。十六歲。由夏威夷回國。入廣州博濟醫學校。在校識三合會黨首領鄭士良。談論革命。士良心服。願率會黨相從。

一八八二。前清光緒八年。十七歲。入香港阿賴斯醫院。並與盧夫人結婚。

一八八五。前清光緒十一年。二十歲。懸壺於澳門廣州兩地。爲革命運動開始進行之時。

一八九四。前清光緒二十年。二十九歲。是年七月。中日宣戰。先生以爲時機可乘。乃赴檀島美洲。創立興中會。

一八九五。前清光緒二十一年。三十歲。清兵既敗。人心憤激。上海同志宋躍如函促歸國。乃返。欲襲廣州爲根據地。遂開乾亨行於香港爲幹部。設農學會於廣州。九月九日。因運械不愼。事敗垂成。陸皓東等全死之。此爲第一次革命之失敗也。先生乃由廣州間道至香港。東渡日本。旋斷髮改裝。重游檀島。推廣興中會。

一八九六。前清光緒二十二年。三十一歲。由檀島往美洲。運動華僑贊助革命。大遭清廷之忌。遂爲英使館誘拘。該館員司擬必迭等擬裝入箱中。運回中國。或先行毒死。幸先生由檀渡美時。遇其師英人康德黎夫婦。知其倫敦住處。乃在使館賄侍者。投書康氏。康氏竭力營救。始得脫險。

一九〇五。前清光緒三十一年。四十歲。先生重至歐洲。揭三民主義及五權憲法。號召同志。開第一會於比京。第二會於柏林。第三會於巴黎。加盟者數百人。夏間赴日。開四會於東京富士樓。十七省人士皆入盟。即容前之同盟會也。

一九一一。前清宣統三年。四十六歲。黃花崗一役後。各省革命份子。益激厲猛進。蔡濟民熊炳坤等。首先揭先生之名而起義於武昌。各省同志紛起響應。不數月而光復十五省。先生在美得同志電告。決意致力外交。以斷清庭外援。待各事就緒。始順道東歸。故辛亥革命之成功。皆先生在外預謀之力也。

一九一二。民國元年。四十七歲。先是各省代表。於上年陰曆十一月會議於南京。選舉臨時大總統。共十七票。先生以十六票當選。於是陽曆一月一日在南京就職。

一九一四。民國三年。四十九歲。先生與宋夫人結婚。

一九一七。民國六年。五十二歲。是年先生因倪嗣沖造反。張勳復辟。乃與程璧光率海軍。南下至粵。宣言護法。八月國會議員自行集合於廣州。選舉先生爲海陸軍大元帥。

一九一九。民國八年。五十四歲。先生在滬。從事述著。完成建國方略。民權初步。孫文學說以喚起民衆。

一九二二。民國十一年。五十七歲。陳炯明造反。砲攻總統府。臨危。得林直勉等導先生出重圍。至海珠。召集海軍艦隊討賊。與賊軍相持於黃埔白鵝潭者五十餘日。卒因不利。而先生乃於八月九日離粵赴滬。

一九二四。民國十三年。五十九歲。一月在廣州召集中國國民黨全國代表大會。全部改組。發布第一次全國代表大會宣言。創設黨立軍官學校。命蔣介石爲校長。在廣東大學講演三民主義十四次。而成立三民主義一書。是年六月。先而江浙之戰。繼則奉直之戰。戰後。先生應國民軍及北方民衆之請。毅然北上。詎到津後。肝疾忽發。而先生爲國民利益計。仍扶病入京。

一九二五。民國十四年。六十歲。先生入京後。病益加劇。中西各醫。均束手無策。竟於三月十二日午前十時逝世。

⊙湖匪洗刦埭溪記

經伯

吳興羣盜如毛。匪氛大熾。素稱安靖之埭溪。於上月竟受匪衆洗禮。記者籍隸吳興之前邱。距埭溪僅四十四里。故親友中不乏卜居是鎮者。數日前慈命遄往受洗姑丈某。盤桓竟日。爰拾邑人所言。以呈本刊編者。

埭溪係湖屬諸大繁鎮之一。居民約千餘戶。商店佔三分之二。地面殊寧謐。七鬯不驚。自軍興後。灰衣健兒。紛紛過境。未免稍受虛驚。幸敵軍歷遭巨創。該處無駐兵必要。老總絕跡。謳歌太平。人民耳目。爽然一清。男女皆欣喜。會中秋節屆。店員俱結束收賬。店中均飽儲現欵。僅此一點。遂使匪徒覬覦矣。

匪黨蒞臨時。正午夜三鐘。計百六十八。浩浩蕩蕩。威勢赫然。首導以軍樂。腕繫廟宇內之神旗。及離鎮里許木橋乃止。立舉行報數手續。少選。呼吆一聲。慘劇遂開。第一步紛赴各店號撬扉直入。索鈔票龍洋。金銀飾物。亦在搜查之例。衣裳則屏除勿取。蓋嫌笨重。携帶不便。最可笑者。某鞋莊之各種履舄。被光顧一空。是役大刦三小時。全鎮菁華。悉入綠林豪客囊中。始揚長呼嘯。整隊赴小橋。點名高歌。魚貫歸穴。惟步伐之嚴肅雄壯。非訓練有素者。不克臻斯佳境也。怪甚。

闔鎮損失。外傳三十餘萬金。實係道聽塗說之舛誤。邑人言僅七八萬金。斯報爲該鎮對官廳所報失單。當然詳確無疑。商店資本稍厚者。損失亦最巨。某南貨棧小主。於匪刦後。復被擄去。匪先索七百金。迨家人追蹤至。又言千五百金。輾轉磋商。卒以千二百金贖回。讀者云此君受雙料洗禮。甚趣。又有蔡君。擁貲巨萬。甲於全鎮。自民十二皈依同善社爲弟子。萬念盡息。終朝習法事。此次匪黨數過其門而不入。蔡君無絲毫損失。冥冥中若有神靈佑助然。浙江前省長張載陽氏。邇來方延名師。講同善社奧理於其私邸。聞蔡君免脫匪阨洗禮事。羨之。頃已羅致蔡君抵杭。互相切磋。蔡君與予善。知之較詳。

埭溪至吳興縣。水程六十里。渡口須上午九時前後。始有船隻可雇。故匪徒放心大膽。從容不迫。至九時前方止。比城廂大軍聞訊遄至。匪踪早杳。人民莫不嘆服。若輩用心之細。鎮中向有警察分所之設備。維護地方。是夕。匪刦時。警士反闃無一人。亡何。盜去。男女爭詣警所。見岦

紅氍毹

⊙荀慧生扮荀灌娘

笑儂

此劇取材晉書列女傳。及吟風閣傳。由杜曾圍困襄陽。灌娘出城借兵演起。至灌娘二次女扮男裝。往荊州謁見周訪。陶士行識破行藏。許破賊兵。周荀兩家結親。灌娘男妝出嫁爲止。全劇唱打做。均極重要。程玉霜卿以此劇享名一時。綠戰晉日發。不復能歌。今日能繼至而起者。慧生一人而已。此劇之精神。一唱念白二刀馬身段。三出征打武。非對於以上三項有澈底之研究者。不能貿然從事。慧生得刀馬眞傳。白口之勁頭。打武之乾淨。二本扮小生之唱腔。新穎圓潤。在京演必滿座。斯戲除荀外。無有能演者。慧生姓荀。今扮灌娘。正巧合也。

⊙YB之「窘」

柯定盦

YB是位名畫家。和我是同鄉同學。好慚愧啊。他是天天的進步。差不多把藝術的深宮。都走遍了。我呢。依然天地間一閒人。現在同時旅居滬上。今天上午。到寶興路青綠畫室去看他。恰巧走出了。蔣君雲喬在作影戲字幕。我正在看申報的本埠增刊的當兒。YB來了。我問他。天馬會你有幾件作品送去。他說。兩件油畫。一件色粉畫。油畫一幅。是「鴛湖一角」。審查員說。這一幅最好。一幅是「窘」。色粉畫是「殘菊」。而尤以「窘」有一段歷史系着。

那天我從杭州到上海。在車廂中遇了一位漂亮而艷麗的少女。而且還是單獨的。伊的身材。恰到好處。不長也不短。不瘦也不肥。那張蛋形的臉龐兒。格外的生得動人。白白的細膩的皮膚。還薄薄的塗上了一層胭脂。靈活的眼珠。嬌小的櫻口。引人的笑渦。漆亮的頭髮……在在是足以沉醉了異性原有的精神。而且陣陣肉的香味。送入我的鼻觀。我在這個時候一面受一位同性的擠。一面受伊的擠。當中的我。眞是窘的不得了。後來到了硤石。車廂裏的乘客。走下了幾個。那位少女。却老實不客氣的睡起覺來了。睡覺不打緊。可是又窘了我了。伊的一雙六寸圓膚光緻緻的腳。接近我的腿部。不知還是伊有意呢。還是無意。這是我可不知道。但是伊尖尖的足趾。向我的腿部銜錄我的身體。又是這麼瘦。腿部給伊不斷地足趾的蹂躪。痛得叫也不好。不叫也不好。這時我的面部表現。一定可觀得很。我望右面一看。並沒有退縮的餘地了。一直到了上海。纔和這位不知名的少女告別。我却好似逢到了釋放一般的欣喜。關於「窘」。有這麼一段小小的歷史。你道可笑不可笑。如今YB的「窘」。陳列在第八屆天馬會展覽的尚賢堂中。我因爲YB的窘狀頗趣。樂爲記之。

⊙紀鐵簫道人

曉嵐

曩歲予役濟南。獲交姜君嘉石。每於天氣嚴寒。輒圍爐談天。以破岑寂。姜君謂青州之雲門山。高入雲霄。奇峯疊嶂。道路崎嶇。所建廟宇。尤爲宏麗威嚴。廟中住一道人。姓名不詳。惟見携鐵簫一枝。世人多稱爲鐵簫子。姜君在青州寄居時。相過從。交誼至厚。道人能搬運術。常以鐵簫易物。某日。姜君付錢五千文。擬購濟南白藕粉。以難之。道人云。是固不難。提硃筆書符數道。喃喃有詞。以火焚之。俄頃命其徒赴院中花盆旁。用鋤掘之尺許。見有白藕粉四盒。並有某號發票一張。檢視之。果然。其怪誕之事。類多如此。姜君人頗誠實。又曾目睹此事。或不能目爲子虛也。

太太捕盜 發見假槍

福州人張稱貴家。住本埠某里。前晚突來劇盜三人。携帶手槍。正擬登樓。忽其太太方自樓下。奮勇將一盜攔腰緊抱。奪其手槍。盜不能動。同時其僕婦亦獲一盜。正擾攘間。幸屋主自外歸來。見此情形。偕同車夫在里中又追得一盜。後經鄰人喚來探捕。將三盜捕去。細察盜所持手槍。皆假槍也。（張固初）

⊙人間地獄（續）（二二四）

第七十八回 新巢待築翠袖出牢籠 故壘重尋紅妝投陷阱

天笑

儲生柏道。依你說便怎樣。嘉興大老二道。二少你聽我說下去唿。我們該討人的。也不是個個可以在他們身上發一票財的。有的從小買來。看看倒還好。大起來。越看越難看。要眞正好的。也是千中選一。二少你是常在外面走走的。也瞞不過你。你在檯面上。看見有幾個好先生。面孔眞正好的。可以挑得出來的。只怕能彀過得去的。也就不容易。都是那種扭頭弔嘴的居多數。白蓮花調養到這個樣子。面孔也可以算得上中了。我自然終想撈幾個錢回來。沈三大人二少你也是軋淘的。他肯出五千塊錢討他。是他親口和我說的。我也沒有答應他。我想讓他再做兩年。趁這幾年花運。早知如此。我當時就答應了沈三大人。立刻五千塊錢我收到了。現在你二少說。叫我領那二百塊錢從前的身價銀子去。眞正教我眼睛裏滴得出血來。我老太婆窮雖窮。這二百塊錢也窮不殺我。想來白蓮花這一番走路。背後總有人撐腰的。我巴望他嫁着一個好好兒的人。我也可以來往走動。雖然我不是他嫡親的娘。可是我養到他這們大。他要是有點良心的。我到他那裏去。也不至於打我出來。二百塊錢。我是索性不拿的了。儲生柏想。這個老太婆。是一種什麼詭計。賣身文契。說是遺失了。身價銀子。他又不願領。難道這件事便擱起來嗎。便客氣說。這種官司。是一面頭官司。我們這身價銀子不是不至他。是他自已不要領。也許是他的漂亮辦法。這一番白蓮花出來。是程藕舲保了她的。嘉興老二豈有不知道的。倒是二百塊錢不拿。樂得坦氣。回頭再和程藕舲算賬。無論如何。程藕舲終不止二百塊錢的。但到了這個時候。和我們做律師的毫沒有關係了。讓他去向程藕舲要二千也好。要二萬也好。與我全不相干。便向嘉興大老二道。那末這筆身價銀子我們是以善意的退你。是你自已不要。你既有把握。將來仍和白蓮花往來。或者有別樣的好處。我也不强迫你取這筆錢。不過既然如此。我們這件事就結束了。請你具一個結。嘉興大老二道。阿呀二少。你知道我是不識字的呀。就教我具什麼結呢。

諸君閱報至此請虔誦 **南無阿彌陀佛** 當獲現世十種功德

上海四馬路中市第四百九十七號門牌 **海左書局** 特別大廉價 購書滿洋壹元 贈送書券壹元

⊙惠臨敝局購書不另多寡 ⊙人人可得明年新歷一本 ⊙奉送書券一元 購書滿洋一元

⊙黨化新小說類

中山書（即中山全書） 廉價七角
建國方略 廉價一角六分
三民主義 廉價一角
中山演講集 廉價二角
孫中山演義 廉價二角
蔣介石演義 廉價二角
書信作法（白話） 廉價一角五分
飛仙劍俠 廉價五角
劍俠駭闘 廉價五角
武俠大觀 廉價一元
三十六俠 廉價三角

風琴小曲、江湖異聞、老殘遊記、綱鑑易知錄、了凡綱鑑、七子兵略、孫子十三篇、孔子家語、文心雕龍、陶淵明集、孟子文評、隨園全集、詩法指南、書法指南、斷腸詩詞、唐宋詩醇、白香山詩集、六朝文絜、陽明全集

柳河東集、詩法入門、字學讀本、段氏說文、許氏說文、康熙字典、考正字彙、詩韻全璧、詩韻合璧、幼學故事瓊林、左傳句解、古文觀止、唐詩三百首、四書集注、大字易經、大字書經、大字詩經、禮記節本、蘇批孟子、東萊博議、三字千文、楹聯新編、書契帖式

河南司法廳佈告

為佈告事改造司法首重人材本廳附設法官訓練班已屆訓練期滿自應繼續開辦以宏造就而取真材業由本廳提議繼續招班並延長訓練期限為四箇月業經省政府政務會議議決通過在案茲定十一月卄日起至十一月二十五日止為報名期間俟報名期滿即行定期試驗所有法官訓練班規程照前辦理資格(1)曾在法政專門學校以上畢業得有畢業證書者(2)司法廳派署之推事檢察官承審員書記官經司法廳長調受訓練者(3)曾任承審員書記官三年以上確有成績經司法廳長指定者(4)報名手續呈驗證書並繳四寸半身像片一張(5)額數六十名至百名望有志願諸君幸勿自誤特此佈告(計開)(一)報名地址本廳(二)畢業期限四箇月(三)試驗所有法官

中華民國十六年十月 日 司法廳長鄧哲熙

月宮飯店開幕預佈並招登廣告

招登廣告第四號

敬啓者本公司於北四川路老靶子路北首建造四層大洋房一所中西大菜間高等旅舍天台花園劇場茶室應有盡有划為各部起見特重獎工人日夜趕築准於夏曆十一月十五前一律竣工如期開幕歡迎各部佈置華麗異常殷合各種商業界及各項商店廣告之用如各界有推銷生意或鼓吹營業者請即惠臨本公司廣告部面商遲恐不及幸勿交臂失之

痔散

專治痔瘡惡漏成愈一生立斷再不發根 每小洋半元大洋三角 上海河南路寧波路口東仁壽堂

胃病良方 胃強

胃強者百病不生胃弱者飲食少進諸病發生婦孺必備 皆知本廠博考經驗精製胃強一方專治男婦老幼九種肝胃氣痛胸悶腹脹滴水不進嘔噦吐酸以及胃呆食不消化等症早經海內馳名愈人無算服之無不立見效驗者雖十年老病一料斷根奇功難以盡述另詳仿單每料一元每瓶洋五角分售霞飛路中國旅社上海法租界悅自謝路嵩山路口中國製藥啟

5044乙

愉快

身體健康，即是愉快；齒牙清潔，亦增健康。百齒牙刷，無微弗屆，無間不入，以之刷牙，徹底潔明。

百齒牙刷 出門外套 黃匣

Pro-phy-lac-tic

瘧

▲唐拾義瘧疾丸

專治寒熱往來纏綿不愈之瘧疾無論新久大小各種逐日隔日三日一發及熱症皆可一服即愈萬試萬靈

（半角每盒祗售角半）

發行所上海廣西路 父子大藥廠

湯應嵩律師代表久記號聲明棉業交易所股票遺失作廢

茲據久記號稱上海棉業交易所棉字第三十四號起至三十八號北久記戶股票五紙計五百股票面洋一萬元於甲子年冬間遷居時遺失無着業向該所掛失以後如該股票發現概行作廢恐未週知委託登報通告等情據此特代表登報聲明

事務所南市小九華街商會術術十二號 十一月十日

上海銀行公會會員 中華滙業銀行廣告

本銀行在財政部註冊依本年一月廿二日臨時股東總會之決議改定資本為銀元五百萬元金圓五百萬圓公積及前期滾存金圓三百二十萬八千餘圓專營國內外滙兌以及各種存放款項抵押貼現跟單押滙買賣生金銀等一切業務總行設在北京京津各處俱有分行營業將通滙地點開列於下(國內)北京 天津 漢口 青島 濟南 安東縣以及內地各處 廈門 汕頭 廣州 香港 長春 奉天 大連 哈爾濱

(國外)東京 橫濱 大阪 神戶 兵庫 京都 長崎 名古屋 門司 函館 小樽 福岡 廣島 台北 朝鮮京城 元山 仁川 釜山 倫敦 紐約 新加坡 孟買 舊金山 歐洲 澳洲各大埠如蒙賜顧請駕臨福州路五號接洽可也 公用電話中央一九四一 經理室中央五六二 五又一九四六 一九五一 儲蓄部 滙兌部及存款部中央五六五 出口部及匯兌部中央一九四四 進口部一九四五

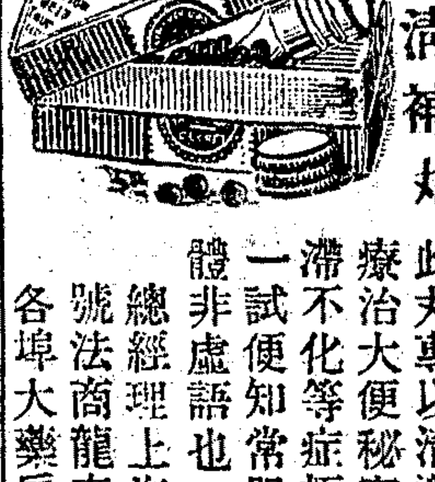

清補丸

此丸專以清導通利為主故療治大便秘塞胃運無力積滯不化等症極王道而靈驗一試便知常服尤能補益身體非虛語也

總經理上海愛多亞路九號法商龍東公司

各埠大藥房均有出售 (8192)

京都天寶齋 二種靈藥

如仙馬寶 治神病品

仙品馬寶治文武痴癲為第一對症本齋存心濟世不惜鉅資派員親往西藏採辦以救世人故歷售以來醫愈之人衆口頌其性能入心肝脾肺腎五藏惟患病者原有痰迷心竅憂鬱驚恐有錯士途不遂財色沉迷呆思亂想……

製天下馳名癲狂鎮心丸專治痴癲功效郵局妥速自備郵力二角假冒彩射牌錦里西斜對面八十號京都天寶齋謹啟

萬國九洲第一靈效 聖耳藥

凡人生不可有一疾有疾則不舒耳聾亦其一也因腎水虧耗相火上炎或因鬱火傷肝或因久病所致耳聾耳爛等症本齋家傳良方屢蒙官紳試驗無不神效……每盒洋一元每料六盒洋七角……上海二馬路西蘇錦里斜對面京都天寶齋啟

快意且有益

維爾趣葡萄汁，係從鮮熟之康考特葡萄製成，味道醇美，涼爽宜人，為冷飲之上品。

且其滋補力亦復甚大；能增進精神，振作食慾，輔助消化，並有輕瀉助泄之功；每晨飲之，暢美無比。

百貨店洋酒商均有出售

各酒樓及餐店均有沽飲

美商貿勒洋行經理

上海外灘二十四號

Welch's

Stacomb

MAKES THE HAIR STAY COMBED

各大理髮店今皆用

司丹康美髮霜

此霜色艷味香，不油不膩，搽諸髮際，不問梳作何式，立即光潔整齊，終日不亂。男女理髮均宜用之，以求美觀。

中國總經理 美商怡昌洋行 上海廣東路三號

贈券

茲寄上中國郵票十分請即付下司丹康美髮霜樣子一小盒

姓名

住址

(申丙)

（廣告）市上假冒品日多 主顧務祈認明罐貼英文商標庶不致誤

C 550

春在醫院 包治花柳全科 貞根青

新老白濁 橫痃魚口 下疳梅毒 立保證來院包醫出 德國六〇六 立見奇功 電療十元 一元

附告 法租界寧波路 門診 包醫

春在醫院周錦華醫生啓

Agfa 矮克發

留別紀念足慰相思

古云。黯然魂銷。惟別而已。誠以人身之歡會無多。而把握之良緣恒少。無論朋友言歡。男女戀愛。一旦分襟遠別。輒不禁感天涯之芳草。憶人面於桃花。撫念前塵。不勝惆悵已。矮克發照相軟片攝景既眞。冲晒尤易。於家人師友臨岐之際。用留玉影。各藏一幀。則鏡裏鬢眉。栩栩欲活。畫中愛寵。婷婷多姿。宛聚首於一堂。慰相思於千里矣。

上海九江路二十二號

"VALET" AutoStrop Safety Razor

「萬利」自動鏘鋒保安剃刀

每匣裝置賽銀刀柄一把 牛皮鏘刀皮一條

是刀柄上裝有鏘鋒機器祇須將鏘刀皮插入即可鏘鋒不必取下刀片誠保安刀中之無上上品也

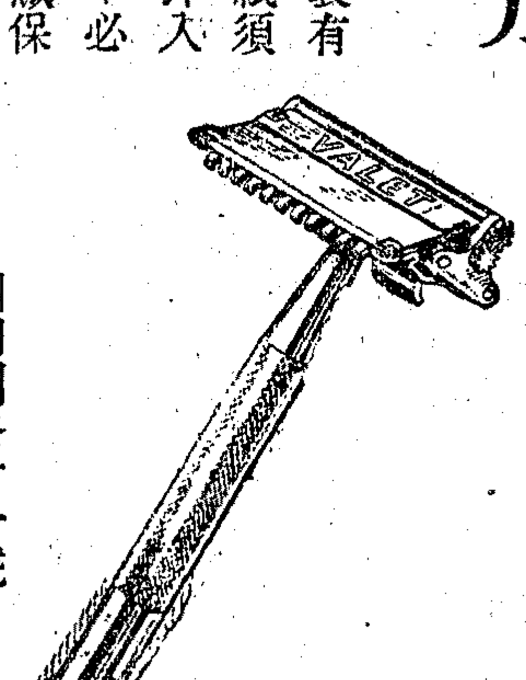

上海洛士利洋行經理 圓明園路十一號 電話中七一一七號

申(二)

山得爾彌地

山得爾彌地藥丸為治五淋二濁最見捷效之藥如法服之無論久新輕重痛而且腫只須兩日便可痛除腫退濁止淋通再服五天定可除根保不復發故歐美各國諸醫無不頌其為濁淋聖藥中國通商口岸各大藥房亦無不樂為代售惟賜顧者須知此藥僅法國彌地一家所製名馳天下方秘不傳每丸上印有(MIDY)記者乃非假冒

服法 初服每點鐘一丸晝夜不息便可淋通痛止痛除脹退以後五日每天再服四丸定可除根不發

注意 服藥之日必須節慾勿食辛辣熱之物更忌房事

華商新華行經理 上海江西路八號

美容奇藥

分售 杭州中法藥房 嘉興華美藥房 汕頭亞東公司 廈門三德洋行 梧州三德洋行 雲南科發藥房 中4754

少年化鬚散

皮膚白嫩色

退面麻藥水

婦女生髮水

生眉毛藥水

鬚髮黃白水

上海法租界 時雨

請用卜內門公司

商標 BM&Co

鐵眉月牌 硫酸錏 含淡氣精百分之二十五二五 即含氣百分之二十一一

鐵眉月牌 完美肥田粉 內有鉀酸養

鐵眉月牌各種肥田粉 各種植物均極相宜

分公司 大連 哈爾濱 天津 北京 青島 濟南 烟台 南京 漢口 重慶 香港 福州 汕頭 廣州

總公司 在上海四川路四十一號 全中國各處均設有分公司及經理處

農家與種植家鑒 用卜內門公司肥田粉四種由能得最好之效果 能增加收穫 能肥沃土壤 能除減害蟲 能免損利益

樣品贈券 請即寄下卜內門肥田粉試用品一包於下列地址 姓名 地址 此券寄上海總公司

本埠增刊

⊙商場消息

▲鴻翔公司營業發達　靜安寺路中一千八百六十號鴻翔中西女服公司、創設以來、已數十年、專門創製各式時裝、別出心裁、頗合時尚、聘有高等縫工數百人、對於女界服裝質料之選擇、顏色之配合、暨式樣之剪裁等、均有深長研究、比來時裝盛行、該公司營業、因亦愈見發達、近聞該公司製有現成大衣千餘種之多、推陳出新、咸極美妙、一般顧客、均稱滿意、聞每逢星期六日、該公司製有四季服裝配色表、於本報發表云、

▲天福局冬季大減價　三馬路石路天福綢緞局、自更張營業以來、交易極見發達、近以時局未靜、客貨呆滯、因舉行冬季大減價、如三閃羅馬錦、每尺減售一元三角、三閃紱紆緞、每尺減售一元至一元五角、虎林湘、虎林珍等、每尺八角至一元二角五分、各色緞錦毛葛、每尺八角至九角、其他如衣料部凡屬另頭衣料、一律七折、並附贈品、

▲五洲藥房麥精魚肝油暢銷　四馬路棋盤街轉角五洲大藥房發行之地球麥精魚肝油、係按科學法、並加王道補品、配合而成、富含生活素、為補肺健胃却病壯身化痰止咳最佳之品、其價極廉、頗蒙各界人士所贊許、故近日門市暢銷批發尤夥、其月桂壺碱香皂、美容霜、擦面潤髮油、及化妝香品等、質料精良、購者益衆云、

▲美富明日舉行廉價　南京路五福弄口美富參號、以時已入冬、所有應時一切補品、無不具備、明日星期、該號仍將參燕銀耳各品舉行廉價一天、以資援例、大美公司所出之人參再造丸、瓶裝官燕粉、罐頭西參片等品、悉歸該號經理、亦均照碼九折發售云、

▲虹口浴室開幕之先聲　北四川路為虹口商業之中樞、歌台舞榭、酒樓旅舍、皆鱗次櫛比、至為繁衍、惟清潔富華之浴室、尚付闕如、巨商謝順芝等、有鑒於斯、業於新屋落成之虹口大旅社側、築室督造、內部分房間、官洋盆、洋盆、雅室、官房、官盆、官盆、客盆、客陂房、以及大湯等、對於陳設布置、多取法歐西、故富有美術思想、富麗堂皇、舒適清潔、尤極佳妙、行將工竣、開幕在即云、

▲永安公司之廉價烟　永安公司烟草部、現到大帮新牌香烟、烟味香醇、價錢極為相宜、如五十支裝照相牌、舞女牌、每聽祇沽二角四分、五十支裝大香賓牌、每聽三角、一百支裝快車牌、每聽四角八分、一百支愛妹牌、每聽四角三分、更有一種公主牌香烟、尤為吸者歡迎、香味極佳、分五十支裝十支裝兩種、五十支現時減價沽洋七角二分、買滿六聽、附贈金香粉盒一只、十支裝沽洋二角二分、又有大批老牌雪茄烟、亦頗便宜、一百支白美女牌、每盒減沽洋一元五角、一百支玫瑰美女牌、每盒三元四角半、一百支飛妹郎地厘、每盒二元二角半、僧帽牌每盒九角、黑人牌每盒六角半、其餘啼嘓雪茄、特別平沽、

▲大東書局星期廉價　本版書籍・儀器文具、一律照平常實售價再打九折、又新出結婚證書、自出版以來、甚為暢銷、甲種定價八角、乙種定價五角、印刷鮮明、紙張潔白、美麗可愛云、

▲主義烟公司營業發達　北京路德豐里主義華記烟草公司、所出主義牌香烟、精撰上等烟葉捲製、烟味芬芳、裝璜美麗、深受各界歡迎、該公司自改組增加資額、對於內部大事擴充、出品一層、力求精良、連日各埠定購者、竟有供不應求之勢、新出美人牌香烟、亦為烟中優品、取價公道、不日行世云、

▲大西洋糖果食品廠之出品　閘北寶山路虬江路口五十九號六十號門牌大西洋食品糖果廠、新聘西洋女技師、精製各種糖果、共計三百餘種、如市上最流行之巧格力白脫牛奶糖、亦為該廠出品之一、聞該廠向不另售、惟持有本報三一贈券者、可享優待權利云、

▲快活林贈送銀架女明星　南京路快活林食品公司、自星期三舉行贈送銀架女明星、凡往顧該公司中西菜或中西茶點滿洋一元者、概得一架、聞此項贈品、頗稱新穎奇特、故連日來大有山陰道上之勢、今日星期六之巧克力糖仍例減收半價云、

▲新新公司大批新式地毯到滬　南京路新新公司傢私部、新到各種絨蔴地毯、質地精細、顏色鮮妍、華麗雅淡、各稱其宜、價目由十六元半起至三百餘元減價期內照碼八折、顧客甚為擁擠云、

▲同昌車行贈送包車樣本　南京路同昌車行、向有一種包車樣本、贈送各界、刻該行已向商務書館印就精美悅目之新樣本一萬冊、以備分贈、聞此次該行重印宗旨、因揣摹多數顧客心理、往往以為包車一物、大都形式相似、質亦相同、鮮有加以研究、故願為購車者進一忠告、如採取原料、注重工作、考究漆澤、及揀選配件等、莫不有優劣之別、今該樣本、詳載構造方法、及採用何種原料、使一經披閱、即能明瞭個中原因、有意添辦包車者、可向該行函索樣本、不難按圖索驥云、

▲中原公司開幕預誌　天津中原公司、依照上海先施永安新新等公司組織、規模甚為宏大、開設於天津日租界、建築至今、已將竣工、據聞該公司上海籌備處、各部辦事員、連日正在分段裝辦各種貨品、頗形忙碌、約於下月可實行開幕云、

▲李啓昌絲綿莊六十週紀念廉價　山東路五馬路口李啓昌絲綿綢莊、今歲為六十週紀念、自十月初一日起大廉價後、營業暢旺、應接不暇、聞其所售絲綿、俱由該號主人、採自正當產地、白亮堅韌、非普通之貨可比、且加足天秤、更屬便宜也、

▲新開之華得利鐘表眼鏡公司　公館馬路大自鳴鐘東首新開華得利鐘表眼鏡公司、所售各貨式樣新穎、物美價廉、開幕甫及二十天、已得各界稱許、該公司特雇名師代客修理、膠友均甚和藹、聞各大行號之委託定造大鐘者亦衆、若剪有本報三一介紹券者、可打八折云、

却爾斯頓舞時之鼓手　·少飛·

孔問渠君與徐紅芳女士新婚儷影

花柳病多由白濁作祟

凡傳染此病者、大半係白濁、愈易而斷根難、甚至轉變他症、○初起急性白濁○久年慢性白濁○白濁而變橫痃○白濁而變下疳○白濁而變疝氣○白濁而變瘋痛○以上各症、酌用內服外治等法、均可斷根、[illegible]

林渭川醫生啓　花柳病專家　診所雲南路六馬路口安康里（永濟醫院）　上午十時至十二時、下午二時至六時　電話中六四九六　庚E2144

三一廣告公司介紹部贈券

民國十六年十一月二十日

商號	地址	營業要品	優待辦法
蜀通森銀耳莊	英租界三馬路大舞台對面	▲銀耳▼ 參燕 兼售	每兩七角起八元止 憑券照特價再打九五折
上海 大西洋糖果食品廠	閘北寶山路虬江路口五十九六十號	本廠特聘西洋女技師製西式糖果食品三百餘種如各種巧格力白脫奶糖以及各式西點白帽蛋糕等	本廠向不零售凡持此券不論多寡均照市上價廉至四五折批發不較之等
上海唱機公司	倫鴻橋芝罘路十五號電話中二三七一	▲唱機 唱片▼ 修配零件	憑券唱片及零件一律八折唱機每只祇收十七元
廣仁堂衛生藥油	虹口吳淞路東武昌路金壽里八五五號	專效藥油主治四時感冒風濕骨痛霍亂吐瀉無名腫毒	憑券到店一律八折各大公司均有出售
公和洋行總經理 根偉製藥公司	愛多亞路卅二號三樓	家庭必備陳製止痛藥水專治瘋濕背痛腰痠及一切無名腫毒時疫急痧發效如神每瓶一元函購加一	憑券購藥一律九折先施永安新新公司各大藥房均有出售
裝潢研究社	南京路三七七號惠福花紙總行內電話中九一〇七	五彩美術玻璃窗紙	憑券照碼九折
亞美公司	上海江西路四十三號B字	無線電用品書籍	憑券購滿五元代價三角十元以上代價六角
永康參藥號	南市豆市街北首第七家	人參官燕洋參銀耳高麗野參天生野朮川廣藥材精製補劑杜煎諸膠	憑券一律九五折
華得利鐘表眼鏡總行	法租界大馬路紫來街口一百四十二號	掛座鐘門手錶 驗光新式眼鏡	憑券照碼八折
中央攝影公司	四川路橋南青年會對門	一元的美術照相	憑券照相一週紀念特價外再打九五折扣

▲閱報諸君請將此券剪下向右列商號購貨即享特種利益

本券有效時間自十一月二十日起至十二月十一日止過期作廢　各號如欲刊登本券廣告者請至南京路五福弄三一公司接洽電話中央二三五六

申報本埠增刊分類廣告

出售

雪園（雪園點心 安大典）　▲啟事　[illegible]

今日佳餚（不食牛羊肉者可換）
（午餐一元）奶油鮮筍湯、麥爾魚、白燴雞飯、格利豬排炒蕃茄、冷貨各色生菜、鮮刀豆、炒洋葱、炒蕃茄、饅頭白脫布丁、咖啡　鮮菓　已四
（茶點五角）（一）牛奶茶、咖啡茶、可可茶、熱牛奶、巧克利茶（飲料任擇一種）（二）蛋糕（三）熱司康（四）熱浜格（五）餅乾（六）土司白脫糖漿（熱糖油夾餅二角）
（晚餐一元二角半）果盤、牛尾湯、炸魚蛋沙司、燜羊肉蕃茄糊、密力鐵牛排、燒野鴨紅全利、燜洋葱海水破浪、白脫刀豆、茄瓢汰、咖啡　鮮菓　已四

譽滿申江　惠福花紙　惠福花紙行、多年經營、採辦東西洋各國花紙、[illegible]　南京路三七七號　電話中央二九七〇　庚2095

▲婚禮須知▼　打倒專制家庭　提倡自由結婚　諸君如要美滿姻緣、不可不備新式結婚證書　又有空白一種（甲種每張八角）（乙種每張五角）由張君擬定婚禮價目、結婚證書、婚禮須知、詳載無遺、便利非常　上海四馬路中大東書局發行　庚E2910

▲汽車出讓　美國潘奇 Paige 轎車、格式新穎、極耐用、各車輛均係美國名廠出品、今因車主另購他車、故欲出讓、如欲試車、請向中央二九〇二接洽　庚E2902

▲購地產之機會　茲有一坐落[illegible]

贈券　剪下此券向三馬路福昌綢莊購貨均得贈品　福昌綢莊囍幛　請將此券剪下送福昌綢莊七十號[illegible]

軟片平沽　榮華照相館

軟片廉價發售　沖洗不取分文　照相價格公道　放大特別精美　北四川路老靶子路北首　電話北五一三九　庚E2904

▲念四史出讓　茲有一商務印書館初版殿板史紙新念四史一部二木箱全套今欲割愛如有要者於午後二點至五點請至淡水路[illegible]號接洽　甲E5683

▲房產出售　茲有建築優美之房產一所坐落[illegible]　甲E2915

▲地產出售　茲有地產一處坐落[illegible]

▲地皮出賣　新開路轉角有地皮一畝適合建築店面之用有意者請來南京路十二號普益地產公司接洽（參閱P/S12）電話中央八二二一　庚2796

▲汽車出售　茲有 Studebaker 五人轎車一輛主人因事赴他處、故將該車出售、完好無缺、價格最低、另有別件、意欲投函本館信箱第三六八號、如欲看車可約領看　庚E3827

▲新式福特轎車廉讓　茲有一九二六年新式福特七人坐轎車一輛、完好如新、購價一千八百餘兩、今以原價另售、主人因故欲售、如有意者請函山東路劉君或來公司　庚E2900

▲打字機　買、賣、租、修、惠臨江西路B九號怡元洋行　甲E5744

▲無線電出讓　茲有四燈無線電一具連喇叭等、從廉出售、欲購者請投函申報第三六八號信箱　甲E5746

美味食品公司 Hazel lunch　上海四川路一九二號
本公司特聘歐美技師精製點心糖果餅乾定做喜慶蛋糕各色奶油蛋糕下午特備大菜茶點價格低廉現本主人不惜重資每逢星期六各色糖果一例半價出售以副惠顧諸君之雅意也
電話中央七八七二號

啟事　▲上海渡船公司　本公司備有大小火輪、專下駛、多[illegible]　電話中央一一九九　一一九六　庚E2777

▲購產業者鑒　欲購住宅者請來南京路十五號上海普益地產公司接洽、各地皮及高等住宅價目均有詳細、必答、電話中央八二二一　參閱P/S

聘請

▲粵華新劇社結束啟事（卽原名粵華中學新劇社）　本社拍賣各物欵項、已收齊、速同陳君交來存項、按照全體社員二人分配、每人應派大洋一角六分（收欵時該項賬目可隨時檢對）凡社員自登報日起至十一月廿四日止、[illegible]　甲E5689

▲傳振發鑒　[illegible]　庚E2927

聘請

▲聘請　管棧房一位、須有保證金三千、略通文字者、每月薪俸五十四元、如合格者請投函郵箱五百十一號　欲就斯職　甲E5732

▲招請化學師　茲有某廠擬招請化學師一位、每日工作時間、能配製花紙顏料、精細確有經驗、詳開資格、薪水及履歷於北四川路經理函索、不合則不轉復　乙E2885

書畫

▲謝公展書例　五尺花卉（翎毛蟲魚）直幅、橫幅、整張[illegible]　五馬路中報館謝君收　電話中二〇八一　庚E2081

書畫大廉贈　海上書畫聯合會今夏抽籤贈畫、[illegible]　甲E5728

待聘

便宜賣字　每寸四角、每尺四分、大字印刷照片、招牌、店號、扁額、發函接洽　通訊處西門路潤安里玫瑰園　[illegible]

▲英文教員待聘　某君現任某學校教授、歷任家庭教師多年、願任教授英文、有欲聘者請投函西門林蔭路正興里十七號張君接洽　甲E5748

▲西師待聘　某西人擔任教育、有十餘年經驗、現在午後及晚間、尚有餘暇、如有書館或公館延聘、可函英文報館第三六五號、大才、多學德法文字、均可教授　甲E5597

徵求

▲尋租及購產業　如有小住房屋出租、及產業出售、不論大小界址、請函示上海市房地產公司介紹部（電話八八一二號）接洽、必能盡力招待　庚E2288

出租

▲大住宅召租　麥特赫司脫路念九號卅號大洋房、每所十間、均有熱水、花園、電燈、傢俱全、合住者請至九江路二十號三樓、或電話中央[illegible]　庚E2288

▲餘屋分租　東鴨綠路中山路新里號內有後廂房、租金二十五元、有意者請至本宅[illegible]　甲E5691

新屋招頂等

▲新屋招頂　新大沽路永慶坊四百七十七號兩樓兩底一切傢俱出頂、欲頂者請電話中央[illegible]　甲E5745

▲吉屋招頂　今有大住宅一座五樓五底、前後新式衛生設備、冷熱水管、新裝電燈、電話[illegible]　庚E2894

▲吉屋召租　茲有高大洋房一所、坐落[illegible]　庚E2894

▲寬大洋房召租　坐落赫德路五十號、寬大洋房一所、[illegible]　甲E5631

▲欲行醫者良機　新式洋房、自來水、裝修完美、每月租金四十元、[illegible]　庚E2901

▲上等住宅招租　靜安寺路赫德路新建雙幢洋房、[illegible]

▲膳宿　北四川路老靶子路北首[illegible]

▲為律師醫生者注意　新式洋房、自來水、裝修完美、[illegible]　庚E2924

▲寄宿舍召租　辣斐德路四[illegible]　庚E2922

▲優美房屋出租　愚園路新造洋房、[illegible]　庚E2926

▲優美新屋招租　今有新造樓房、[illegible]

▲房地召租　（一）●餘屋召租　（二）●[illegible]　庚E2795

醫藥

祖傳傷科專門　[illegible]

⊙如何而登分類廣告

如何而登分類廣告。此問題之待解決者。必有人在。蓋雖知分類廣告與人生。有極密切而重要之關係。但至如何程度始登分類廣告。此問題已複雜。故就一般所欲知者。略述於下。以備萬一之需。分類廣告。為最經濟之廣告。故有瑣碎事件。必須登廣告以求解決。而又無鉅大判資者。如此情形。則以登分類廣告為適宜。倘其需要目的。祇在本埠者。尤以登本埠分類廣告為適宜。因登載此種廣告之報紙。其銷數專在本埠。故廣告之效力。亦可立即達於全埠。取價較之各種廣告為廉。故欲節省金錢者。亦以登分類廣告最為宜也。

▲按摩術　茲有年輕西女士、曾在歐洲著名醫院學習按摩術多年、現設於飛霞路六號、專治各症[illegible]　甲E5605

西洋年輕女子　茲有一年輕西女子、專治按摩術、無論何人、經撫摩即覺神清氣爽、試法租界霞飛路二五九號、隨時來盡能按摩　甲E5522

按摩術　茲有年輕西女子來自巴黎、精按摩術、理指術面部按摩、特用電色光去雀斑粒痣濕疹等各種皮膚病、全身按摩、順血液之循環、強健體質、理指足、增雙手之美觀、預防各種染病、請來一試便知、法租界霞飛路金神父路東首六四二號、時間隨便　甲E5459

敬送痔膏

本室製送痔瘡、不論已患內外血痔、數十年、[illegible]　庚E2928

▲介紹張秋濤醫生　張秋濤醫生畢業於山東齊魯大學醫科、北京協和醫院、[illegible]　庚E2923

羅鑫泉牙科醫局　愛克司光治療　化學治療不開刀不拔牙立刻止痛、愛克司光專治齒部各症、攝片證明施術、決無誤受痛苦、化學治療免開刀、新法拔牙無痛、白金鑲補無不舒適　南京路大慶里口三七四二樓電話中央六二〇六　專用白金鑲補

教育

▲新法教授德法俄文　茲有一國人富有學識、用最新之學法教授德法俄文、[illegible]　22 Tracey Terrace of Route des Soeurs Bloe Aoerue Yoffce

▲有志學習音樂者鑒　專門教授鋼琴唱歌等、每月學費十二元、A. S. Brian[illegible]　電話中央八七一四號

▲大香賓烟之暢銷　愛多亞路七一號中國大東烟公司所售大香賓香烟，頗爲社會人士歡迎，聞該公司特聘優良技師，製法精良，烟葉上等，氣味芬芳，定價低廉，永安先施新新麗華等公司，暨此烟者甚爲擁擠云、

▲女子工藝廠廉售絨線衫　南京路新世界北部對面仁濟里女子工藝廠製造廠　特製最新式毛冷絨線衫，質料堅厚，經久耐穿，爲推廣銷路起見，於昨日起舉行特別半價大贈賓，每件原價三元六角，今減售洋一元八角，更加送德國避險防盜器一具，故往購者紛至踏來，營業極見發達云、

▲麗華公司冬季減價訊　麗華公司自減價以來，營業頗增，各部貨品，銷售一空，樓下烟草部，昨又運到大批雪茄烟，如一百支莊老美女郎地點雪茄，每盒減售洋六元四角，二十五支莊大號亭白介指雪茄，每盒六元，二十五支莊二號亭白介指雪茄，每盒五元，十支莊三號亭白比厘頁士雪茄，每盒六元，其餘各種烟具，一律照碼八折，

▲民新陽傘公司兼營絨織物　浙州路民新陽傘公司，出品精良，故創辦以來營業日盛，銷路日廣，杭州寗波皆有分廠，茲該廠經理黃靜濤，以當此隆冬將屆，市上絨織物，多爲舶來品，每年漏巵不少，故特另闢絨織部以製造上等羅宋帽，絨線衫，及圍巾等等，成本不計其巨，出品惟求其精，較之舶來品有過之無不及，故滬甯路及滬杭甬路綫一帶，各地均暢銷無匹云、

▲新新公司新到烟草　新新公司烟草部，近日新到大部士耳其，味芬芳，十支至百支價，由三角半起至四元一角五分止，爲市上未有之廉價，故往購者頗盛云、

▲十支大天福月內出品　十支大天福香烟，係某外人公司退職同人所組織之民立烟草股份有限公司出品，該公司職員，對於營業製烟等，具有深久之經驗，與各埠同行，亦有良好之感情云、

▲三民書店廉價將滿　四馬路三民書店，經辦上海十大書局大批新書，舉行存底貨大拍賣一月，自舉行以來，營業異常發達，顧客擁擠，門庭如市，大有山陰道上應接不暇之勢，再送精美贈品，現在廉價期限，轉瞬將滿云、

⊙出版界消息

▲「常識週刊」昨已出版　「常識週刊」於昨日出版，五色彩紙精印，內容豐富，聞爲優待讀者起見，函索附郵四分即寄，且附贈優待劵等，又凡能寬齊該報四種顏色，持赴該館蓋印後，可得明星風景等照片十六張云、

▲大東發行各種尺牘　大東書局，爲灌輸現代國民所應具之常識起見，特編「工人尺牘」、「商民尺牘」、「婦女尺牘」、「農民尺牘」二，現已出版，每種全一厚冊，定價三角，現售對折云、

▲五期奮鬥刊出版　鄞山青年勵志會主編之奮鬥刊，今已五期，對於桑梓之消息，以及政局記載尤詳，立論更能代表闔邑民衆之心理，凡鄉人欲索閱，函致哈同路民厚南里六弄六六六號該會出版部，須註明鄉中地點始照發，否則不贈寄云、

▲「新女子特刊」再版　大風出版社發行之新女子特刊出版後，頗受社會之歡迎，該社因銷數激增，於前日再版五千部，仍託各大書局代售，每冊照原價售洋三角二分，聞現又將告罄云、

亞美無線電公司
上海南京路北首江西路四十三號B字

無線電同志尚未成功　研究者仍須努力

今日中山誕辰同志前此廣告來購各種用品者一律九折並贈徽章一枚十一月起窗內陳列最新增音器圖樣順序用以接與礦石或單管收音機之後能使發音倍增
材料每付十三元三角
全套每只廿一元三角
十一月份無線電新聞雜誌　每冊六角
預定全年十二冊每年六元半　三百
新到美國名廠出品
京能海　上等真空管
來生　高壓整電管
馬以格　周京儲電器
威司東　電表．插子．
沐德　開關
傘衡特　燈座．刻度盤．旋頭．
卡得　開關．插口．墻壁插口
領江牌　儲電器（乾）開閱．
柏生脫　電阻　插子．玻璃礦石架
蘇選的　上等礦石
康司辣　各種無線電書籍圖樣
201A　真空管　每個二元二角

⊙醫藥訊

▲中華痲瘋救濟會歡宴記　中華痲瘋救濟會董事部，於昨晚七時，在愛庭路三十七號韓玉麟君府上歡宴萬國痲瘋救濟會醫藥幹事柯克蘭博士，計到有博樂仁博士．鄺富灼博士．刁信德博士．林炳貞博士．程聯．王志仁．古恩康．謝智吉夫人．韓玉麟．李元信．李冠森．邱志學．費吾生及夫人等，一時車水馬龍，頗形熱鬧，未張盛宴前，先開董事會議，由會長李元信主席，決議各項重要問題，柯博士演講如何救濟中國痲瘋，謂先宜在上海相近創辦一所模範痲瘋醫院云，各董事僉以爲善，迨賓主盡歡而散，時已十句鐘矣、

⊙劇場消息

▲貓鼠影片今日最後一天　天一青年公司之五鼠鬧東京，及愛美劇九點鐘，自在中央開映以來，外間輿論極佳，「五鼠鬧東京」尤爲國產武術劍俠片中之傑構，九點鐘一劇，本埠各大小日報佳評迭見，良以劇中演員均爲此中斲輪老手，聞此名片佳劇，今日在中央最後一天，又狸貓換太子在新中央明日亦將輟演云、

▲開元營攝第二片　開元影片公司，資本雄厚，其第一次出品「婚約」，爲留英電影先進陸潤曜君導演，劇情精密，本埠尚未公映，而各埠已紛紛定片，英美各國，均設有經理處　聞英京已有訂映消息，又該公司第二片定名「江南奇俠」，仍由陸君導演，分幕業已就緒，其佈景擬取宏大，且聘著名武術家擔任主角，俾其飛騰撲跌，刀槍劍戟，一顯其好身手，該劇重神怪，聞女主角現尚在物色中，如有新穎之技能而面貌美麗者，可親投該公司劇務部訊問云、

▲大中華百合攝製意中人　大中華百合公司第一組萬籟天導演黎明暉主演之意中人，日來積極進行拍成之片萬有數千尺，昨日午後，復率領職演員多人在膠州路該公司新屋之玻璃棚中，拍攝瘋人院一幕，據云，內景佈設，宏大完備，瘋人中有失戀狂發財狂大力狂及總統狂等，失戀狂由萬君及謝雲卿君飾，表演失戀苦痛，甚爲深刻，發財狂由凌無私君飾，衣服上滿綴金錢，頭部並套一特製之大錢，大力狂由金世華君飾，軀體矮小，而自博力大，惱喜與人比試，總統狂由姜起鳳君飾，身着軍服，胸前掛滿勳章，凡此種種，似屬滑稽表演，實則寓意深長，諷刺時事，足以發人深省，攝至五時，方始竣事、

▲敦仁女學游藝會節目　敦仁女子公學週年紀念游藝會準於今晚七時起，假座寗波同鄉會舉行，聞該校游藝，特請宣剛葉象吾指導，故籌備以來，成績甚佳，其節目除該校學生唱國民革命歌，總理聖誕紀念歌，校歌，紀念歌，及土風舞，問小雞，對小情人，京曲，覺悟，木蘭詞，蝴蝶舞，可憐的秋香，寒衣曲，葡萄仙子等歌舞外，並請蝴蝶音樂歌舞社國樂研究社之音樂，精武體育會之國技，世界應王劇團之三角戀，少年宣講團之新劇，劇名爲最後之勝利云、

▲百星今日開映風流女伶　風流女伶一片，係德國和發公司最著名之片，大明星愛密爾占寧斯之創作，該片前次開映時，曾經轟動一時，觀過者莫不同聲讚歎，該片藝術之高妙，並有歷觀不厭之魔力，現由百星大戲院租得，准於今日開映，座價並不增加云、

▲中華大戲院明日開映紅樓夢　復旦影片公司第一次出品紅樓夢，由俞伯岩任彭年二君聯合導演，由陸劍芬范雪朋等十餘女明星，及文逸民周空空等合演，前曾演於中央影戲公司管轄之各大戲院，極受觀衆熱烈歡迎，賣座極盛，故要求複演，觀者仍極擁擠，現中華大戲院經理，見於此片頗能號召觀衆，故要求作第三次之複演，定於明日（十三號）起連演三日云、

▲中華開映「風流少奶奶」之盛況　風流少奶奶，近在法租界三洋涇橋中華大戲院開映，賣座極盛，聞今日爲最後之一天云、

▲亞東滑稽片中之蛋販　亞東滑稽影片公司第二組新片「窮」，昨日開拍賣蛋一節，周空空飾蛋販，衣衫襤褸，酷似鄉老初來城市，李紅紅飾一買蛋之潑婦，一時口角，將數百雞蛋悉爲破碎，極有精彩云、

▲明日中央開映淘金記　世界著名滑稽電影明星卓別麟氏最近傑作淘金記，明日起將在中央大戲院開映，此片運滬後曾公映數次，惟每次觀者皆極歡迎，按此片爲卓氏表演滑稽電影之最後一次，故造意表情，俱極可觀，識稱卓氏因不再表演趣劇，故竭其平素之心得，貢於此片，以爲別離滑稽表演之紀念，是以成本亦獨貴，較之卓氏其他滑稽片，實有霄壤之別，此次中央所開映者，又爲最近攝印者，光綫之清晰，較第一次開映者，尤爲可觀，而片中逐幕又加譯中文說明，故預料明日中央門前，又有一番盛況云、

▲尚源公學將開遊藝會　貝勒路尚源公學，將於陰歷十一月初三日即星期六日，假座寗波同鄉會舉行遊藝會，節目有該校女生主演之新歌劇　及新劇在花園裡，聞該劇係朱懿芬所編由該校高材生范金蘭范椎梅熊文蕙林珊英四女生主演，逐日練習，成績甚佳，又該校男生主演之新劇陳落的青年，亦已練習純熟，並聞武術大家王子平，也允親自登台，表演國技，此外並請諸名票友王和元胡以楝徐雲芳林紫音君等，客串京劇，又趙國平君，亦允串打鼓罵曹，朱葉新君串新拾黃金云、

▲大中國攝影隊昨晨赴蘇　大中國影片公司，近日積極攝裝其新出品太平天國石頭公主，導演夏赤鳳，於八日赴蘇，尋覓外景適宜地位，於前晚歸來，據云此行結果極佳，所得外景地位，頗爲滿意，且尤合於該片之用，故該攝影隊五十餘人，帶同應用物件七十餘項，由夏赤鳳陳秋風二君率領，昨晨早車出發，聞此行預計十日，當可回滬也、

▲復旦公司赴外埠攝製外景　七劍十三俠一書，在中國武俠說部中，素著盛名，現由復旦影片公司經理俞伯岩，按書中情節，刪蕪存精，加以分幕，編爲影戲劇本，並且自任導演，選擇演員，最才得當，女主角方面，請陸劍芬飾白衣女，范雪朋飾紅衣女，男主角方面，請文逸民飾賽孟嘗徐鳴皋，任雨田飾一枝梅慕容貞，周空空君飾反面主角玉面虎，秦哈哈君飾汪夢雄，許奎官君飾羅季芳，至於佈景方面，大都富麗堂皇，機關佈景，亦變化新奇，現在內景方面，已完全攝竣，故定於今日起程，由導演偕同全體主角，先赴南翔，繼至蘇州，攝取外景，且劇情中有紅衣女大鬧金山寺一節，故決定由蘇州轉至鎮江，攝取金山寺全部風景，以增精彩，此行須十日後方能攝竣回滬云、

▲水上英雄片中之自然色彩　慈冲影片公司之五彩武俠巨片水上英雄，因謀開中國電影界之新紀元，特請美術家徐晉韶君，逐段染以最自然之色彩，鮮艷美麗，奪人心目，聞徐君因所開演期近，日夜工作，不稍懈怠，逆料是片出世，必能轟動一時也、

▲道路會第七次游藝籌備會記　中華全國道路建設協會，昨在南京路吳律師事務所開第七次游藝籌備會，到者有鄭正秋周劍雲（葉天民代）歐陽予倩張四維吳凱麟葉天民謝三希朱廣石趙恒吾等，由蔣伯器君主席，按照議事日程先行道謝第一次游藝，甚得輿論與觀衆之滿意批評，票務股報告共舞台收得入場劵數目，因代售之劵尚有多數未曾收回，歸入下週報告，電影股由葉天民代爲報告，已與中央大戲院接洽就緒，准定陽曆十一月二十三號（星期三）下午二時至六時，演西廂記（侯曜接洽允許）李松泉幻術（趙恒吾接洽），七時至十二時，演良心復活．楊嗣梅乳娘曲．大破黃巾．胡蝶唐夫人，由周趙兩君接洽，其天蟾舞臺前會議決夏歷十二月一日，假座游藝，本託王曉籟王彬彥嚴鑑冰謝三希四君接洽，茲據報告，業已說妥，其一切辦法仍請四君早與李主顧竹軒君協商，以利進行，衆贊成、

▲逸社懇房爲費席珍律師祝嘏　夏曆本月十九日（星期六）爲費席珍律師三旬誕辰，費君公餘之暇，兼任逸社懇房會長數年，深爲社員擁戴，故於是日，逸社全體同人，特公份演劇祝賀，分日夜兩場，其排定劇目，日場爲武家坡，黃金臺，瓊林宴，跳太后，硃砂痣，貧蛸送酒，全本盜御馬，夜場爲打嚴嵩，戲迷傳，四郎探母，會頭市，汾河灣，全本販馬記，其地點在大東門內大富貴酒樓，下午一時，即行開演，費君除知者外，概不發帖，惟其交游素廣，屆時定有一番盛況云、

⊙投稿條例

▲甲．文字

（一）文字分工業．商業．科學．運動．衛生．社會．文學．藝術．等欄。
（二）工商業．業．兩欄。如新發明之出品．新組織之公司。及商業上最近情形之記載及叙述等。
（三）科學欄如世界之新發明或新紀錄之記載及叙述等。
（四）運動欄以運動家之介紹。運動新方法之記載。或對於運動之討論等爲限。（新聞歸教育欄）
（五）衛生欄以關於市民衛生者爲限。
（六）社會欄如學術團體之社交新聞。
（七）文學欄如國內外最近文學上之消息。文學家之介紹。或個人之訪問等。寫合格出版物之批評及介紹等。
（八）藝術欄如國內最近藝術上之消息。藝術家之介紹。藝術品之評論及介紹等。

愛多亞路大世界斜對面
大中樓
實惠而興趣濃厚之
抽籤贈送

抽籤辦法
（一）自本月十號至十二月九號止凡惠顧無論何菜概號給正式發票（發票須保留）
（二）擇於十二月十一號下午在本館大廳當衆抽籤倘抽得十一月十號至十二月九號期內任何一日即將該日所發出發票照實碼收用屆時當再登報請各界蒞臨以昭慎重（抽中日期之發票限一月有效）

新發明鮮美異常之特製砂鍋餛飩
法以蛋白和麵粉做成皮子，再包以各種雞魚蝦肉，與肥鴨同燉原味俱皆含入故風味之佳敢云足以壓倒一切

砂鍋菜劵
甲種　四元　四葷四湯炒二大菜一砂鍋餛飩足供十客叙食
乙種　二元　兩葷兩炒一砂鍋餛飩足供五客叙食
以上兩種聽客選擇茶飯小賬一概在內

明星菜
午五角　一湯一炒一大菜一咖啡茶
晚六角
庚E2909

梅毒救星
生黎醫院　醫學博士周生來　專治梅毒白濁下疳橫痃
手術新穎治法王道毫無痛苦注射德國獅牌六〇六　法國九一四
對於眼科尤爲擅長聘有男女中西醫士佐治以利病家
院址　英租界四馬路中南路中大新舞台隔壁　電話中央三八二三
介紹人　王正廷　虞洽卿　王一亭　姚紫若　葉惠鈞　袁履登　方椒伯　邵會興　葉鴻英　吳良生　沈友甫　同啓

西一八九　W189
只須電鈴一響　汽車馬上開到
雲飛汽車

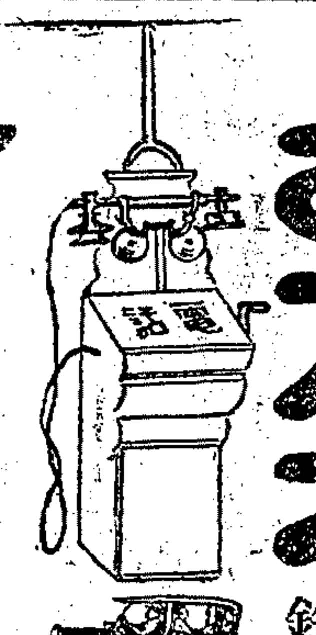

新生活　第一期已出版
新生活研究生活問題之雜誌爲名家著作內有諷刺社會揮霍有價值之寫真銅鋅版四幅封面尤其名貴淡銀美女艷麗非常
新生活研究社出版部
每冊大洋二角半函購不加寄費
北京路浙江路口良友發行
四馬路光華書局北新書局美的書店
南京路廿三號三和公司皆有代售
庚E2919

小東門紅屋
土揚綢緞洋貨局
冬季大減價　八折　足尺加一　大贈品
十月初一日起

熱水龍頭
惟裝用熱水龍頭乃能於數秒鐘內即有多量熱水以供隨意應用
每月租費二元五角
樣子間南京路A卅一號
上海自來火行
西藏路九十號
（六）

請參觀汽車展覽會場內漢藝洋行之陳列品
霞飛路三二二號　電話西六二三五
漢藝洋行謹啓

四馬路五十八號第
百代公司又出新片了
電話中央二六二八
環球歡迎特等青衣京調名譜一派唯一生特請京都超等青衣等特京都超等青衣界鼓
小月紅　趙　余（上）余（下）劉　何　金
楊　樓　美　英　玉　坡　叔　岩
金少山　銀　秦　趙
鋼　鑽　達　子　鳳　雲　喜　忠

工部局電氣處
請聽王夫人之經驗談（其五）
我家之電灶。不但清潔無烟。而且烹法和平。使食物中之天然資養料。毫不散失。於衛生方面之利益。決非一言所能盡也。
工部局電氣處
樣子間南京路廿六號
辦公處福州路十七號
電話中央六六三零一

腦病性病院
院址　新世界西首華安大廈隔壁　電話中九八六八號
本院新從德國運來最新式腦病性病電療機專治一切腦弱記憶力弱頭暈頭痛眼花腦漏腦脹陽萎早洩遺精梅毒白濁軟硬疳橫痃等本院均以腦病性病專家福爾來博士新法治療奏效極速
門診　下午一時至二時（星期日上午九時至十二時下午停診）
出診　上午九時至十二時
診費　門診一元二角　出診八元四角

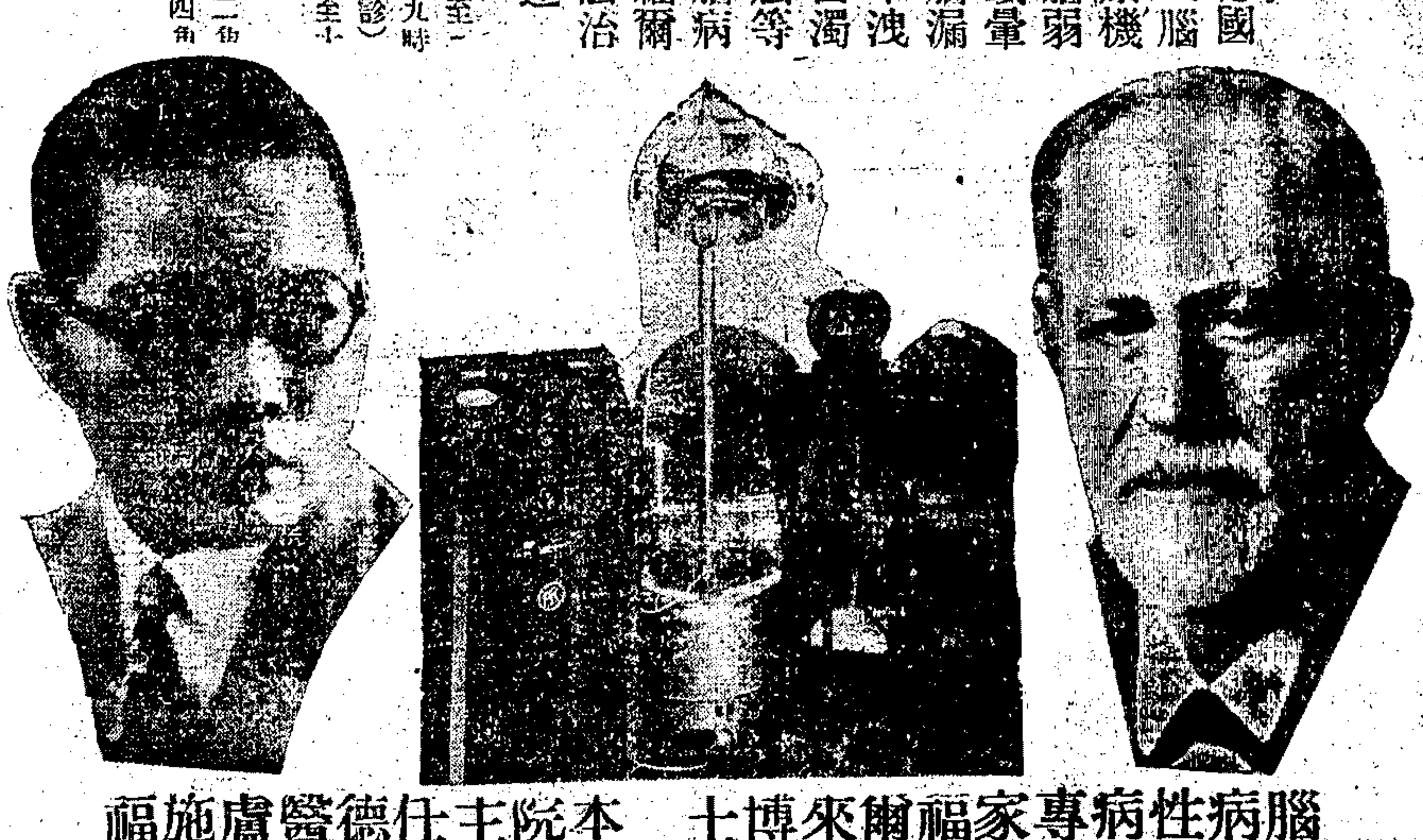

本院主任德醫盧施福　腦病性病專家福爾來博士

⊙品芳茶樓倒坍後之觀感 建築師李錦沛張克斌合作

前日本埠開封路相近，房屋倒坍之慘劇，死者竟達一百二十八，受傷者勞搬相等，遭殃者皆爲婦女，眞令人酸鼻，余一建築師，現供職於靑年會建築部，對於建築工程，略知一二，閱報後，未嘗不爲之嘆息，與張君驅車前往至出事地點，調查一切，至則見倒坍房屋，四週已圍竹笆，但張君與余，仍得搬入，勘看一切，見該屋所用材料，不禁駭異，該屋擱柵均用二寸×拾寸洋松，十六寸中間到中間，十三尺開闊，上用一寸企口地板，下有灰漿天花板，擱柵之一端，架於磚牆，他端，架於八寸×十四寸之洋松樑上，計闊二十三尺，如是，此樑載佔十三尺×二十三尺面積，樑之兩端，各立水泥柱一根，以六寸水泥壩頭架住此樑，此係工務局工程員職務，且限於篇幅，余不便詳述，該屋所坍之處，爲三樓及二樓，而屋頂竟安然無恙，按三樓作會場用，二樓係茶坊，余等觀驗所得，大概如是，照以上所得而計算之，此擱柵總計每方尺能載一百二十磅重量，而那洋板樑每方尺僅能載三十磅重量而已，試扣除地板擱柵及灰漿天花板等應有重量，每方尺十六磅，其餘下擱柵所載活動重量，爲每方尺一百零四磅，及洋松樑所載每方尺十四磅重量，照此推算，該屋擱柵所載重量，太過八倍於洋松樑，凡穩妥力五，如若乘十四，每方尺載七十磅重量，即此樑將折斷矣，查美國紐約城建築條例，凡會場屋宇，活動重量每方尺須載九十磅，而本埠工部局章程，每方尺須一百十二磅，該屋洋松樑不足尺寸，經出最高力，無怪中央折斷，而三樓亦被三樓所壓坍，由是觀之，諸君必不以爲信，蓋該屋完工，已屆指七載，何獨至今日倒坍，或者該屋洋松樑，超過平均之最高力，且會場中無重大會議，此次一經載較大重量，始倒坍也，以上所述，係就建築師觀察所及，局外人祇知樑折斷，壓斃多人，歸咎於營造者，但未悟及建築工程，皆屬建築師負責，譬如病者，須延醫診治，若徒訪藥舖，雖有時僥倖獲愈，然終屬寥寥，夫建築師曾受專門學識，對於建築工程一道，富有經驗，他如材料之合用，裝璜之美觀，及經濟與否，并知房屋之一切規則，皆須一一審愼，我中華對於建築一項，素不著重，而泰西各國，則視爲科學，今者各地已創設工務局，派有專員，從事審查，凡建造新屋，必需領教，及驗看房屋圖樣，始能照准，其爲益人民，已非淺矣，要之，先願我國官員及人民，共同奮起，請願政府，將各建築師及測繪員之學識·經驗·品行·分別考試，與以等級，依法註冊，一如律師之辦理，願吾民衆，盍共督之，

⊙地氈業 謎

吾國紡織工業，發明雖早，祇以拘守陳法，進步不能如外人之迅速，此固吾國紡織界所應急起直追，免落人後，但以地氈業而論，新近頗有進步，緣夫歐戰發與，各國貿易停頓，吾國地氈業，適時勢之需求，乘機而起，降至今日，漸爲吾國一種有生色之工業，查吾國地氈，爲歐美各界所賞識者久矣，宋明遺物，往往價値萬金以上，即新近輸出之地氈，歐美亦甚歡迎，歐美目中之東方地氈（Oriental Rug），固不僅指吾國之所產，土耳其·波斯·各邦所產地氈，亦爲馳聲歐美市場，第自大戰發興，吾國地氈，反轉暢銷之狀態，然則吾國地氈業之發展，謂爲歐戰賜予之幸運，殆無不可，但自一九〇三年，美國開聖路易博覽會以後，吾國地氈，即已馳譽海外，以吾國工業上而言之，則地氈業亦爲一種精巧之工業品，本埠亦有製造地氈廠之創設，爰述地氈業之概況，

㊀中國地氈之優點 吾國地氈，雖然沿用木機織造，但歐美市場，頗爲歡迎中國之地氈，據歐美工藝家之品評，其優點有如下述，㊀花紋富有美術性，尤其富有東方美術之色彩，㊁貨品堅實合度，投歐美人心理之所好，㊂經久耐用，合乎經濟原則，㊃地氈邊緣，修剪整飭，甚雅觀，而不草率，㊄染色天然，耐曬耐洗，濃淡合度，無過與不及之弊，中國地氈，優點雖如上述，而不及外人織造者之處亦不少，此爲今日地氈業所不可不再加改良者也，

㊁京津之地氈業 吾國織造地氈之著名地，曰天津，曰保定，曰北京，本埠雖亦有地氈織造廠，不如京津之繁盛，即保定號稱爲地氈業之著名地方，但亦不及京津，據天津商會之統計，天津地氈外，在四百家以行，北京商會之統計，北京地氈行，亦達二百有餘家，京津地氈業之繁盛，可見一班，惟京津地氈行，雖不一而足，然依照公司條例，以組織公司者，除仁立等數家外，大都規模狹小之氈行，蓋氈行多係個人所創辦，財力至爲有限，國外貿易漸步之緩滯，原因即在於此，凡無論經營何種事業，貴有勢力渾厚之組織，否則散漫分馳，難於制勝，且時有倒閉，不無影響事業之發展，按吾國地氈工業，以京津兩區爲發達，推求其緣故，則在於提取原料之便利，滿洲·蒙古·宣化·張家口·綏遠·西寧·等處，

天蟾舞台 重金禮聘 名聞南北 環球歡迎 一樹別幟 花容月貌 天仙化人 文武靑衣花衫 (客票暫停諸君原諒)

荀慧生

十九夜准演生平傑作拿手好戲 荀灌娘 頭本二本

天蟾舞臺 挽聘敦友 聲震遐瀛 全球歡迎 名門後裔 譚派嫡傳 家學淵博 唯一無二 文武唱做鬚生

譚富英

十九夜准演生平傑作拿手好戲 南陽關

天蟾舞台 全齊名角 今夜准演拿手好戲 (客票暫停 諸君原諒)

劉漢臣 麒麟童 王芸芳

十九日 三本鐵公鷄　十九夜 收姜維　十九日 路遙知馬力　十九夜 劉唐下書 宋江殺媳　十九日 春香鬧學　十九夜 宋江殺媳

二十禮拜日 官紳團體准演 拿手傑作獨一無二文武好戲
高百歲 麒麟童 董志揚 蕭何月下追韓信　荀慧生 譚富英 全本法門寺代大審　王芸芳 劉漢臣 劉奎官 金殿裝瘋 大金錢豹 通天犀

新新花園新聲大劇場 門票二角 取資不另 十月初一起特別大贈品票票有獎人人有贈
美和票房假座客串
牛喜貴君 沈良玉君 梁彬君 余林廢君 吳子賁君 陳浩然君 俞天孚君 蔡國增君 沈一霞君 王少華君 陳俊良君
南陽關 法門寺 盜宗卷 投軍別窰 冀州城 捉放曹 虹霓關 潞安州

新新屋頂花園 門票二角 取資不另 十月初一起特別大贈品票票有獎人人有贈
精神團 張治兒 易方朔 約法三章(日) 情敵(夜)
(四明文戲) 朱定才 金翠香 金翠玉 王海棠 小瑞香 怒拔蘭花(日) 惡婆打媳 雙落髮(夜) 蘇州賣花

新新花園鐘社男女新劇 十月初一起特別大贈品票票有獎人人有贈
四本 蔣介石北伐記

神仙世界女子京戲 十月十九日夜戲目 門票每位大洋一角 場內招待一律女子 各場參觀不另取資
石金常劉石石李 月蘭桂艷芳梅叔蘭英 來英芬探艷岩黃
全本 新殺子報 鎖五龍 三斬黃袍 親家 花計 盜鶴樓

神仙世界文明新劇 日夜戲目 門票每位大洋一角 場內招待一律女子 各場參觀不另取資
日演 說勿出　今夜初次開演 特頌著名藝員无恐等新排上海從未演過破天荒連台新劇 三四本人海潮

神仙世界 門票每位大洋一角 場內招待一律女子 各場參觀不另取資
百祿魔術 登劇園 趙惜芳 陸幼蘭 陸笑蘭 顧亞兒 陳幼玉 倍人怕老婆(日) 全本鴉片毒(夜)
新心社 滑稽新劇 范黯石 高巨寅 趙長松 吳天虹 胡映雪 假死試妻(日演) 陰謀打倒家(夜演)

神仙世界 門票每位大洋一角 場內招待一律女子 各場參觀不另取資
紹興文戲 相元龍 張伯初 尹財林 周鳳鳴 李陶陶 劉芝鵬 吳忠煥 鸞鳳雙簫(日戲)上本 桂花亭(夜戲)下本
維揚古曲 李文安 筱蘭貞 高玉情 汪桂珊 筱秀英 筱秀蘭 五本瓦車蓬(日戲) 二本梁山伯(夜戲)

永安公司天韻樓大京班
周蕙卿 何雪卿 陸英子 小良長 譚勝 紅梅 小瑞亭 琴艷芳 趙君茂 伍逢春
狸貓換太子

永安公司天韻樓影戲
開映明星公司第一大傑作 梅花落下集 欲知詳細說明請閱天韻日報

先施樂園大京班 十九日夜戲目 (日十二點起至夜十二點止風雨無阻)
朱洪武(日戲) 三本狸貓換太子(夜戲)

先施樂園優美班 十九日夜戲目 (日十二點起至夜十二點止風雨無阻)
霍雲峰 筱均培 朱笑儂 張紅艷 吳翠雲 花義連 筱俠 金均培 桂玉芳 吳雲 張峯 朱翠雲 張紅 義崑 花俠 貴妃醉酒 營寨(日) 四杰村 八十八扯(夜)

先施樂園
(武林班) 馮甫 胡云梅 楊林才 陳文峯 吳少修 胡祖我 韓惟元 許君梅 柳呆安 沈竹英 賣油郎獨占花魁女(日夜)
(揚州班) 姜大餘 孔少蘭 陸長貴 呂正才 客串 唐錫奎 戴小六 陳萬福 倪萬壽 蓮花庵(日戲) 梁山伯(夜戲)

新市遊戲場 虹口梧州路小菜場南 門票每位大洋一角
特別四寶 特別口技 嗡鐵魂 趙笑林 (快活林新劇團) 風月春 張英 張美雲 (四明文戲) 施春娥 施竹軒 毛喬笙

笑舞台男女合演 十月十九日戲 電話中央五三五五號
穆泉山 樊樓 劉春泉 王海利 永 九陳風 崔香鬧 艷春 庭海張 鳳鐘 茹富泉 李逢春 陳少甫 金艷秋 大報仇 蓮花湖 虹霓關 武家坡 香學 四杰村

笑舞台男女合演 十月十九日夜戲 電話中央五三五五號
九陳風 茹富泉 鐘鳳樓 樊春霖 崔香貴 張鳳醉 劉復亭 金艷初 樊春秋 劉海 葛陳 卓君 白齋 孟鴻垣 紅桃山 九江口 貴妃醉酒 捉放曹 拿高登 取金城 好戲 都

天蟾舞台男女合演 十月十九日戲 電話中央二三一七
劉鳳來 何英奎 筱菊鈴 董志揚 高百歲 劉奎官 王芸芳 劉漢臣 麒麟童 鐵公鷄 三本 路遙知馬力

天蟾舞台 十月十九夜戲 電話中央二三一七
陳永奎 計艷芬 董志揚 高百歲 劉漢臣 王芸芳 麒麟童 劉奎官 張春彥 譚富英 荀慧生 金仲仁 南陽關 荀灌娘 一二本

天蟾舞台
南洋烟草公司於月十八十九二十夜爲歡迎荀慧生譚富英准在本台聯珠贈送香烟大包廂不論官廳花樓特等頭廳三樓一概每人隨票贈送香烟一包屆時務請各界來本台看名劇吸名烟

榮記大舞台男女合演 十月十九日 准演全部拿手好戲
張竹軒 李勝奎 張少泉 李瑞亭 張彥芝 王漢川 林樹森 姚玉蘭 姚玉英 梅雪芳 張桂芬 李桂芳 沈艷芳 陳嘉麟 四杰村 全部紅鬃烈馬

大舞台 十月十九夜 男女合演 准演新排拿手好戲
陳嘉麟 沈艷芳 張彥芝 李桂芳 王漢川 林樹森 姚玉蘭 李桂春 姚玉英 梅雪芳 張桂芬 李瑞亭 孫少堂 張少泉 殷春虎 頭本女鏢高廷贊

法租界共舞台男女合演 十月十九日夜戲目
小小艷亭 鶯紅芳 袁飛雲 粉菊花 馬秀英 袁小樓 粉艷芳 明月花 花月 陳蓮碧 芙蓉草 花木蘭 梨花

大世界大京班十九日夜戲目
邱德成 唐秋桂 蓋天紅 王寶蓮 陳善甫 郭坤 張泉 葉瑤 花卿 女 三四本 西游記 黃袍 大鬧地府

大世界民鳴社揚州戲 男女 十月十九日夜戲目
胡臣 沈筱鳴 筱梅 玉鳳 筱玉英 臧雪梅 尤洪年 筱玉琴 筱蘭 張林山 筱玉翠 瞎子醋(日戲) 捉牛替死 鬧學堂(夜戲) 後本燒骨記

大世界紹興大班 十月十九日夜戲目
韓德寶 張六八 陳寶林 徐家官 陳志益 汪大奎 胡金海 陳玉貴 李水 胡鳳林 金水潮 周春生 水仙花 林金教 王乾興 張桂芳 周金龍 邵靈芝 王桃鏡 潞安州(日戲) 金雞圖 陰陽扇(夜戲) 前本龍鳳鎖

大世界鴻福堂紹興文戲 十月十九日夜戲目
曹得富 沈九霞 張配紅 姚芳松 張支美 葉得寶 趙雲鳳 張雪芳 雪玉梅 永春 王 沈桂芳 俞存喜 駱福林 朱小寶 李泉奎 金世江 黃半奎 王雲龍 俞福言 (日戲)六本雙珠鳳 (夜戲)後本碧玉簪

大世界天韻集南方歌劇 十月十九日夜戲目
吳維新 樊笑倩 張志鬻 孫和尙 褚雲飛 曹儒君 陳雅秋 張艷 沈衡 顧偉 儂 霞 雲 延 雪 似 雲 桂 玉 金 德 史生 刁劉氏(日戲) 雙連筆(夜戲)

大世界競社新劇 十月十九日夜戲目 不另取資
情天恨海(日戲) 空谷蘭(夜戲)

畜牧之業特盛、就中尤以羊毛之出產、爲最豐富、其輸銷之中心點、在於天津北京、滿蒙等處之羊毛、輸銷外洋、佔去一大部份、而搜集以製地氈者、究居少數、故地氈業與羊毛出口之旋旺、頗有密切之關係、更查京津西區之地氈行、有大規模小規模之別、大規模之氈行、大都設有工場、雇工紡羊毛綫、否則大都收集已紡之羊毛綫、而爲織氈之原料、此外尙有一種氈行、不但無紡羊毛綫之工場、連織氈工場亦無之、接受洋莊或洋行定訂地氈、而專以佣金爲目的者、又查京津兩區地氈業所用之原料、固不外乎羊毛、惟以用西寧貨而織造者最佳、故其價值亦較昂、

㈠地氈業之今後　吾國之地氈、既已馳譽海外矣、則吾國地氈業之在國際貿易中、亦佔有相當之位置、而斯業使命之重大、可不待贅、惟以地氈一物、雖屬於工業紡織品、而在美術方面、亦頗有關係、地氈爲家庭陳設之所必須、尤爲西洋家庭所不可或缺、則於美術方面、自是未便疏失、查中國地氈、所織圖紋、多帶東方美術之精神、此又何得厚非、特以地氈銷路、幾完全賴諸外邦、則於種種圖紋、須以投外邦人士心理之所好、更須延聘美術專家、繪以種種切合美術原理之圖紋、以期廣闢銷路、又如施染顏色、亦當柔麗勻和、不但求其雅觀、抑宜可以發揚人類高尙美術之思想、循此以加努力、庶得保持在國際貿易上之位置、而於地氈業之工匠、不可不施以美術上之訓練、技巧愈精、出品愈有生色、除此以外、猶有注意者、吾國地氈業、雖則馳譽海外、而扼於洋行洋莊之壟斷、市面高低、須受中間者之制裁、今後似宜設法組織强有力之團體、爲直接的對外貿易、此外地氈業猶有種種之危機、不可不略而言之、中國地氈業所以受西洋之歡迎者、首在染色能於耐久不退、耐久不退之緣故、在於染時多用中國顏料、中國顏料之特點、爲西洋顏料所不及、查中國顏料、大都爲植物質、染之手續雖繁、而所染之色、較爲不易退落、近年中國地氈業、咸於用中國顏料之麻煩、有傾向完全用西洋顏料之趨向、深恐不出數年或稍久之時間、反爲西洋人士所不歡迎、如欲保持或再求發展中國地氈業、對於顏料方面、似未便貪圖手續之簡省、又查吾國地氈、在西洋嘗有發現攙入劣種羊毛之事實、甚有攙入棉花而減輕其成本、此於地氈業在國際貿易上之位置、具有絕大之影響、爲今日京津一帶地氈業所亟須注意之一項、而尤不可不加忽視者也、此外則尙有一極新穎之消息、而爲我國地氈業之大敵、即西洋近代化學工藝、發明一種人造羊毛、人造羊毛、雖不如天然之羊毛、而其性質與天然羊毛相彷、亦能紡爲羊毛綫、發明此人造羊毛者、爲意大利人造粘液絲公司、將來應用人造羊毛、以織地氈、亦未可知、昔者、西洋科學家感於天然絲天然棉花之恐慌、發明人造絲人造棉花、迄乎今日、果然二者均成功、則人造羊毛之爲織地氈之原料、殆亦意中事耳、偶有所見、不覺連類及之、

⊙記復縣印刷石之發現

彭齡

㈠印刷石之發明　按印刷石之發明、遠在十八世紀、第當時不過以代金屬而事凸凹刻而已、至實際應用化學方法以製平版者、則塞內發爾德之功也、塞氏常煉鋼版、用油墨書於大理石上、因思倘注酸類於此緻密之石面上、必能蝕成凹版、然以石質堅硬、未克成功、一日其母入其研究室、令記洗衣賬、因無紙墨筆乃以自製簡單藥墨肥皂暫記於大理石上、數日後、以酸素洗之、蝕除去其文字、而終不可得、因於此方面、又繼續數十百回之試驗、知大理石與脂肪發生化合之力甚强、石版乃底於實用、此係西曆一千七百九十九年、後人以依塞氏之發明、繼續研究、遂得有今日之成功、

㈡世界印石之產狀　世界印刷石之產之地、惟有德意志之Gappchrlin 地方行銷各國、近來已覺供不應求、至日本之秋田縣、所產之石、以含雜質較多、殊不適用、惟現在奉天復縣界內所開採之印刷石礦、在東亞爲破天荒之發現、實爲中國印刷界之福音、近來各國人士、對於此礦亦十分注意、

㈢復縣印石礦之發現　民國十五年夏、有謝君澤生干君思泊等、深知復縣界內產有石礦、五月謝君親自前往探採、並採得礦石數方帶奉、同中日人士、對於印刷素有研究者、從事試驗、成績極佳、因於是年八月間呈報實業廳開採、十二月盧君廣積前往試探、並繼續爲精密之試驗、結果極爲滿意、

㈣復縣礦石之產狀　復縣本礦印石之地質年代、爲寒武利亞會、中所夾之綠色泥灰巖、上部數有黏質石約三四尺至十尺不等、下即爲成層之礦石、總厚約三十尺至五十尺、各層之厚約有一寸至八九寸不等　然亦有一尺以上者、採掘尙容易、產量亦極豐富、

㈤復縣礦印石之優點　復縣本礦印石、色澤多淡青綠色、亦間有青灰淡紫各色、然紋理均極緻密、以顯微鏡視之、純爲均一之細粒所構成、無舶來品印石上玻璃質之斑點、及脈紋碎裂呈介殼狀、硬度亦頗適宜、誠上品之印石也、

㈥復縣礦之使用法　使用復縣礦石時、應先以金鋼砂、加水研磨、繼以靑石細磨、（靑石該公司亦有代售）至石面成水平無細裂爲止、然後用該公司所製之軟石藥水、以海棉拭擦石面、上下左右縱橫行之、約二三次、以均勻爲度、三四分鐘後、將藥水淨拭或扇乾、而行轉寫即過版以下之手續、與德國印石、無大差異、故不復贅也、

⊙天氣報告

徐家匯天文臺昨日下午四時三十分氣象預報云、天色有雲、而稍冷、黃海有强烈之西北風、頗成狂風、東海及臺灣海峽內則有東北風、又昨日下午三時前二十四小時內本埠氣溫最高七二·○、最低四二·三、去年同日最高七三·四、最低五〇·九、

卡爾登飯店
跳舞廳
新聘歐美男女優等藝員四十餘人
擇吉即行全體登場獻技
表演各種技術化裝滑稽等戲
星期六門票每位售洋一元大菜每客三元五角門票在內

新閘橋北 蒙古路口 閘北大戲院
今天日夜開映三次
大華影片公司經理
新海上英雄
航海爭戰著名巨片
樓上大洋二角 樓下一角
第一次二點半 第二次六點半 第三次八點半

北四川路 横浜橋北 明星大戲院
殘花淚 BROKEN BLOSSOM
葛萊斐斯導演 麗琳甘許主演 傑作
時間 日戲三點 五點半 夜戲九點一刻
價目 日戲三角 五角 夜戲四角 六角

埃薩克斯 今日抽籤
本會以搖彩法出售之埃薩克斯車。今日(即十二號)晚間十時半，在會場當衆抽籤。並有跳舞助興。持有香檳者。其爭先涖臨。
鈕磐汽車公司捐贈本會之Rugby四汽缸轎車。定於本星期日(即十三號)晚間十時半在會場當衆抽籤。持有本會門券。可換此車香檳一張。不取分文。將來抽中號碼。即可領得此車。抽籤期。快快到。問君有無香檳票。
汽車時飾展覽會
辣斐德路亞爾倍路轉角
庚E 2874

閘北寶興路 青雲路 世界大戲院
本星期日准映風流少奶奶
價目 日戲二點半 夜戲六點鐘八點鐘共映三次 正廳二角 樓廳三角 包廂五角
注意 本院爲優待顧客起見特發售全年通用廂券一種每本七張價大洋一元樓廳正廳可隨意入座
明星影片公司最有藝術思想之理想劇
湖邊春夢
卜萬蒼導演 毛劍佩 楊耐梅 龔稼農 主演
明日開映風流少奶奶隨票奉贈糖菓

共和女校書畫展覽會
十月十五日起 二十四日止
古今精品 格外低廉
假座愛而近路紗業公所
華成烟公司送登
庚E 2920

孔雀東華戲院
法租界霞飛路四百八十六號
今日(五點半)(九點一刻)開映
哀情佳片
恨海綿綿
Patsy Ruth Miller & Douglas Fairbank, Jr., in "Broken Hearts of Hollywood"
日戲(三點鐘)加映
歌女懷春
NORMA TALMADGE in "KIKI"
優待觀客 價目仍舊

廣舞台 聘請粵東羣花艷影全女班 十月十九日夜戲
配景哀情名劇 可憐女 (日戲) 特等大洋八角 頭等大洋五角 二等小洋三角
新編香艷俠烈佳劇 雪映鴛鴦 (夜戲) 特等大洋一元 頭等大洋八角 二等小洋四角

恒記 丹桂第一臺 上海
籌備刻已就緒一俟修理工竣即行擇吉開幕先此公告伏乞注意

小世界
修理房屋暫停營業

胃病仙丹
此散能治各種肝胃氣痛用上等名貴藥料製成凡患肝胃氣痛各症無論遠年痼疾初起新病無不藥到病除數服後定能永遠斷根如患胃氣病者請速服每瓶大洋五角代售處上海漢口路申報館廣告處抱經堂啓

廣西路 笑舞臺 男女合演 紳商學票 特煩全球馳名 眞正譚派 鬚生票界大王
王君頌臣
廿一夜 失街亭 空城計 斬馬謖
廿二夜 孟良 洪羊洞 盜骨
廿三夜 托兆碰碑
笑舞台啓事 王頌臣君禮聘二字因手續錯悞特此更正

北京大戲院
北京路貴州路口 電話中央七四一〇
星期四·五·六開映 日戲三時 五時半 夜戲九時一刻
狗明星丁丁琳傑作
豺狼當道

"The Clash of Wolves"
with
RIN-TIN-TIN
JUNE MARLOWE
Story and Scenario by Charles Logue

琳丁丁有大狗王之稱其在本片中飾一狼豺勳舉悉合人意至于取景之富有天然色彩尤覺清幽娛目
禮拜日起開映 大滑稽王 羅克最得意傑作(怕難爲情)
價目 日戲正廳小洋三角 樓廳小洋六角 花樓小洋九角 夜戲正廳小洋四角 樓廳小洋八角 花樓大洋一元

笑舞台紳商學票界 特煩著名 汪派鬚生 卓君庸齋
特聘京津著名 文武老生 兼唱把短打 猛勇 獨一無二 武生 劉海峰
十九夜戲 取城都　二十夜戲 打鼓罵曹　十九日戲 四杰村　十九夜戲 拿高登　二十夜戲 冀州城

禮聘京津馳名青衣古裝花旦 金艷秋
特聘文武青衣古裝花旦兼唱武生 崔艷香
特聘著名超等青衣 鍾鳳霖
十九日戲 虹霓關　十九夜戲 饅頭菴　十九日戲 春香鬧學　十九夜戲 貴妃醉酒　十九日戲 武家坡　十九夜戲 桑園會

藝術界

應鵬編輯

哈代的小說與民衆

——介紹開明書店出版「姊姊的日記」的作者

查士驥

我首先得借用朱應鵬先生的一句話「現代藝術的應民衆化，是天經地義。」是的，文學作品及一切藝術作品到了二十世紀的現代，除向民衆一方面努力之外便無他途，可是困難之點，却在民衆文學或藝術的認識和創造，關於民衆文學或藝術的認識，讀了前天偶然兄的「民衆藝術之一」之一文後，更使我覺得困難，當然我是無條件的贊成偶然的主張的，成君的話未免近於大學者口氣了，可是照現在眞的民衆文學，尙未能充分供給時代的要求的時候，我們就不得不想一個退一步的補救的方法，——就是除努力介紹及創作含有我們的理想的作品外，我們還應該努力於一切不與我們的理想的作品相衝突的介紹或竟創作，原含有强烈的革命性的，所謂暴風時代的作品，它的功效是偉大的，但一時的永久的能引起大衆的興味的，還是像托爾斯太的人道主義的田園小說或哈代那樣的描寫田園生活的小說，我在本刊上曾刊過一個最近俄國工會的統計，詢問國的大多數的勞働者，最喜歡的作家是托翁杜翁的及屠格涅夫等人，原來一個作家的能風行一世，或聞名世界，都是有他的相當的理由的，無論那一個作家都有他我存在的價值，不過時代是演進的，我們千萬不能因了他的些微的功價而忘了時代，不過像托翁杜翁和哈代那樣的作品，至少我們可說和時代是不相衝突的，因爲他們的文學沒有沙翁密爾頓但丁那樣難解，他們的故事又都是以一般人爲資料和題才的，我常說他的小說可視之爲過渡期中的好的現成作品，譬如說電影場，我們所要求的當然是民衆的電影場，我們所反對的當然是貴族的影戲院，但當我一走進京電反場時，一見場內的包含有各階級的熙熙攘攘的看客，我不覺心中暗喜道「這是一座再好沒有的現成的將來的民衆電影場」，就是這個意思，

閑話少說，言歸正傳，哈代的小說譯成中文的，除了幾篇短篇外，長篇還一篇也沒有，雖說哈代的短篇就可抵中國現下的所謂長篇，開明書店出版的原文和譯文對照的「姊姊的日記」，是方光燾君譯的，也祇是一篇短篇，內容雖然不能說是合於時代要求的，但也可說是不妨礙時代的向前進的，所以我們還得來介紹此書的作者，

哈代於一八四〇年六月二日生於英國南部的陶千史脫附近的一個小村中，父是建築技師，哈代的祖先是居於杜珊沙（Dorsetshire）的，也叫湯姆史哈代，此哈代則是隣近法國的徐珊島的總督克萊門脫萊哈代的子孫，有名的水師提督納爾生的部下的旗艦「勝利號」的艦長湯姆史脫門哈代，也出於此同系，

湯姆史哈代在十六歲的時候，做了設業於陶千史脫的寺院建築技師的西克史先生的門弟子，十九歲時到倫敦，就學於皇家學會會員阿塞白洛姆施爾特，深學於皇家學院，一八六三年二十三歲的時候，因寫了一篇關於彩色磚及建築的論文，受了英國建築協會的賞牌，

哈代的公然取筆，始於一八六五年三月，載於Chambers's Journal中的一篇「我怎樣的造了一所屋子」，但那時他已時常做詩，他在二十二歲至二十七歲的幾年間，是詩作的準備時代，他後來也自願做一個詩人，可是他的名聲的被知於世，不是詩而是小說，

小說的初稿，是「可憐的男子和女人」，但沒有機會出世，據說當此小說預定在Chapman and Hall社出版的時候，喬法·梅萊提史讀了原稿，把哈代叫過來，忠告他還是改作一遍好，所以哈代的第一冊的見世作，是Desperate Remedies那時是一八七一年，正是他三十一歲的時候「三十一歲才出作品，是比較很遲的，繼此而出版的一八七二年的「在青樹之下」和一八七三年的「一雙媚眼」，這是他的初期小說，因了這幾冊書，他終於占得了小說家的地位，終於放棄一向用功着的建築家的職業，立在文壇前面，

其次，一八七四年（三十四歲）公布了「瘋人以外」，並結了婚，他的夫人是一個叫E. A. Gifford的女兒，結婚後夫婦兩人先同住於史德川史脫牛登，但不久遷居於倫敦，最終以馬克史門爲永居之地，

「瘋人以外」在他作品中最有人望，把他名聲提高了不少，可是出版時是用假名的，因而有人猜想是喬治愛利沃脫（George Eliot）的作品，但一部分人則說其價值在喬治愛利沃脫以上，其後出了不少的小說，其中最偉大的，當然是「丹藩」和「裘特」，依年代說起來，「被愛的人」是最從出版的小說，但這是在一八九二年曾一度出版的改作，且後，幾年發作的是短篇，所以眞眞的最後的長篇小說，可說是「裘特」，「裘特」比「丹藩」更深刻的描寫了人生的諸相，尤其是男女的關係，所以所受到的世間的批評，是毀譽相半，他的自此以後便不再寫小說而變爲詩人，恐怕也是這個緣故，

關於他的詩，現在且不說，

英政府因了他在文藝上的功績，授以Order of Merit的勳，一九一〇年十一月，更給以陶千史脫的公民權（"Freedom"），

哈代現在是一個八十以上的老人了，他的勤勤孜孜的寫鄉間失意者的生活，忽而到了不惑之年又改作詩人，都是很使世人吃驚的，

關於哈代的小說，我在本刊已略略介紹過，這裏不多說了，

意大利喜劇改革家哥耳獨尼及其「女店主」

銘彝

▲焦菊隱譯 ▲北新書局出版

前晚從申報館朱應鵬君那裡別了出來，我順道溜進北新書局去看一看，有沒有新書出來，我一進門去就有「女店主出版了」幾字刺着我的眼睛，向夥計要來後，我一翻開「喲，原來是哥耳獨尼先生的東西」，就不期然而然的微喊出來了，實在他那種使人發笑，而又感着幾蕭，滑稽之中，深有諷刺的作品，會使你覺得他眞是一個「幽默者」，同時又要受他的感動的，於是我很高興的買了這本書，回來的滬車裏模糊的電燈下，先讀了「引言」及劇的本事，直到昨天下午全劇讀完，這就是我做這篇介紹文的引子，

哥耳獨尼（Goldoni）生於一七〇七年，爲意大利很大的喜劇改革家，也有稱他叫「意大利的莫里哀」的，不錯，他確有莫氏所有的特色處，他是一個心術和善而又快樂的人，他生於威尼斯，幼時就同許多演劇者相處很親密，所以他的劇作完全是合於舞臺，這大概給他很大的影響，他八歲時就著一喜劇，十四歲就離開學校，跟着一般演劇者到處飄流，這使他的舞臺經驗，更爲宏

恩派亞戲院　電話中央七〇六二　星期日准映 姜子牙

注意 本院優待券每張上下午一律 長期優待期間至陽曆年底止 每日下午四時至十時每兩樓三樓十個 每時發售爲限

（日戲）三點起 五點半起 （夜戲）九點一刻起

（日戲）三角四角八角 （夜戲）三角四角六角一元

社會武俠快活林電影公司新片 最世警影出品　紅娘現形記　主演 盛小天 周空空 徐素貞 藍月如 金錢 李少華

卡德影戲院　電話西八七八二號　星期日准映 女書記

（日戲）三點鐘 （夜戲）七點鐘 九點鐘

（日戲）樓下二角 三角 樓上四角 （夜戲）樓下三角 四角 樓上五角

大中國影片公司 最新名貴出品 神出鬼沒 新奇之佈景 古裝宮片　唐皇遊地府　主演 譚威宇 倪紅雁 蕭止中 張鐸聲

萬國大戲院　電話北四五八九號　星期日准映 哥哥的艷福

日戲三點鐘 夜戲七點鐘 九點鐘 日夜三次

價目 樓下二角 樓上三角 日夜一律

大中國影片公司古裝歷史名貴影片 火燒姜子牙 精琵琶　顧無爲 監製 夏赤鳳 導演 吳韓蘭儀 盧翠蘭 沈淚天 主演

中華大戲院　電話中央六一六六　星期日准映 紅樓夢

日戲三時起 夜戲七時起九時起

價目 日戲（樓下）正廳二角（樓上）正廳二角 夜戲（樓上）樓廳三角 樓廳四角 包廂五角 包廂六角

新人影片公司名貴香艷巨片　風流少奶奶　任矜蘋 韓雲珍 導演 主演

中央大戲院明日起開映

卓別麟傑作 著名滑稽片　淘金記

一九二七年再版新片 逐幕加印華文說明

中央大戲院　電話中央七五七一　每逢星期日星期三換片

時間 下午三時 五時半 九時一刻 接演九點鐘

價目 日戲 樓下小洋四角 樓上小洋六角 包廂小洋八角 夜戲 樓下小洋六角 樓上小洋八角 包廂一元

今日開映 天一青年影片公司監製 天生影片公司出品

武俠機關巨片七俠五義之一　五鼠鬧東京

中國影片第一次出現之古派武俠機關影戲 蘆花蕩展昭試劍 丁兆蘭丁兆蕙水戰鄧彪 陷空島南俠被困 錦毛鼠白玉堂鬧宮盜寶

武俠影戲 中外影片已數見不鮮 但今係歐派 則從未演過 今天一青年公司監製「七俠五義」一片 筆於中國古代之劍俠 五鼠鬧東京一片 描寫錦毛鼠白玉堂 鬧宮 寄柬 盜寶 仗義 以及 設置各種機關 捉弄御猫展昭 並丁氏雙俠水戰鄧彪 各節 精彩奕奕 與現時歐派武俠影戲 其風味完全不同 至於飛簷走壁 縱跳撲跌 各種表演 雖國產片中常有此類廣告 但從未充量演出 本片描寫古代武俠力 實開武俠機關影戲之創舉 近來三國志西遊記諸片 專從此等處着迭出 觀者已覺生厭 本片一出 當爲諸君一換口味 准於今日在中央大戲院開映 並請天青劇社表演愛美劇「九點鐘」一名片名劇 又同時相見幸希各界勿錯過機會

加映新聞 二十六軍陳軍長就職典禮及閱兵式 上海市政府視察情形

並請上海著名劇團 天青劇社 第二次復演第三劇 九點鐘

天青劇社「鐘聲」一劇 名震全滬 「唐夫人」三劇 現又三劇「九點鐘」獻 成績更佳 亦較前更為熱烈 自今日起復演 與天一青年公司武俠機關巨片「五鼠鬧東京」同時表演 幸希各界注意

天青劇社介紹 敝社「九點鐘」劇中胡蝶娜二女士之服裝 係由靜安寺路B字一二三號惠利時裝公司特製 該公司定樣新穎 剪裁精緻 且定價克己 交件迅速 敝社特樂爲之介紹

天一青年公司地址上海法租界八仙橋路十號 電話中央六八七五 電報掛號 國內 六七三〇 國外 UNFILPROCO

愛普廬影戲院　北四川路海寧路口

今日下午五時半晚九時一刻開映

美國第一國家公司名片　茶花女

Embassy THEATRE

夏令配克影戲院

今日下午三時五時半晚九時一刻開映

世界著名唯一愛情警世佳片

女明星陶樂賽麥開生平傑作

情敵與夏娃

新中央戲院　電話北二三二二號　每逢星期三星期日換片

（日戲）三點鐘 二角 樓廳三角 （夜戲）九點半 九點一刻 包廂六角 樓廳四角 日夜共映三次 日夜一律

今日日夜開映三次

天一青年公司監製 天生公司出品

全部 狸貓換太子

狸貓換太子這齣戲。無人不知爲最著名的舞台劇。看過這齣戲的人。恐不多有幾十萬人。該戲的情節。熱鬧緊湊。纏綿曲折。於舞台劇中首屈一指。但是這齣戲因爲情節太多。舞台劇連台排演。足足排演了十餘本之多。而看這齣戲的。終只看到一鱗半爪。再看了第一本。看了第一本。要隔了許多時候再看第二本。看了第二本。要再等許多時候再看第三本。這不是很厭煩嗎。現在把這齣戲拍成影片。從包公出世起至李太后母子團圓止。原原本本一氣呵成同時在一次演完。倘然在舞台上排演起來。非得要看幾十個鐘點不可。現在看這部影片。只須費了二三個鐘點。便可瞭然全情節。一次看完。這不是看狸貓換太子的又省光陰又省金錢又省精神的最好機會嗎。

上海大戲院　北四川路老靶子路北 電話北三四二一

星期四·五·六開映：日戲三時 五時半 夜戲九時一刻

社會趣情名片　紐約一少年

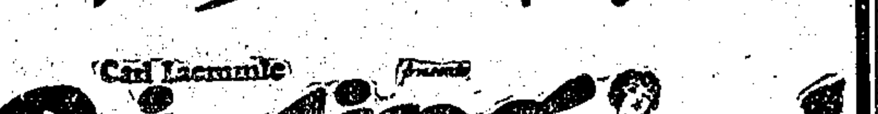

本片係格萊爾·露絲合演傑作 格萊爾爲小生中之俊俊者 在本劇中飾一絕頂聰慧之怪少年身分恰合表演神化 露絲女士銀幕豔星在本劇中飾女伶 白娘表情之細膩溫柔超人一等 珠連璧合洵佳片也

價目 日戲 樓下小洋四角 樓下小洋八角 長角 樓上小洋八角 大洋一元 夜戲 樓下小洋六角 樓上大洋一元二角 樓上大洋一元 一元半

虹口大戲院　每逢星期一四更換新片

本院預告 禮拜一起 荒漠救美記

今天起日夜開映 禮拜六之夜 "SATURDAY NIGHT"

時間 第一次下午三點鐘 第二次晚七點一刻 第三次晚九點一刻

價目 樓上三角 樓下二角 幼童減半 日夜一律

新愛倫大戲院　院址虹口海寧路中　電話北四二〇五號

著名國產古裝佳片　曹操逼宮

時間 日戲 三時至五時 夜戲 七時至九時 九時至十一時

價目 樓下小洋二角 樓上小洋三角 日夜同價 幼童減半

陽曆十一月十一號起 連映三天

中山大戲院　院址虹口 四卡子橋 電話北二五三三號

時間 第一次三時 第二次七時 第三次九時

價目 樓上三角 樓下二角 日夜一律 幼童減半

今天日夜特請民鳴新劇社 趙黎 王彩雲 徐秋雲 俞素雲 吳翡雲 鄒紅蓮 李美娥 笑天 （日戲）蔣老五殉情記 （夜戲）（三本）劉公案（燈彩）

並請 日夜開映 神怪冒險機關偵探長片 空中怪手 "The Silent Mystery" 第五集 第六集

城南通俗影戲院　小東門大南門北　今天日夜開演

中國歷史古裝名片　全部 美人計

劉備 孔明 過三江 氣周 招親 劉瑜

時間 日戲 晚六時 二時半 夜戲 每晚開演二次 日戲不開演

價目 包廂每位大洋一元 正廳每位小洋四角 頭等每位小洋二角 幼童減半 每星期二更換新片

百星大戲院　老靶子路福生路口

浪漫香艷名片 德國和發公司唯一出品 大明星愛密爾占寧斯及羅雅帕蒂女士合演

風流伶女

EMIL JANNINGS "VAUDIVILLE" With Lya De Putii

本劇描寫一流伶女事實風流香艷情事家庭的事實細膩描寫別具觀者無不讚其片右片總聲要觀之數不斷同觀三此片之價值可知矣

時間 日戲 下午三時 下午五時半 夜戲 九時一刻

價目 日戲 樓下四角 樓上八角 夜戲 樓下六角 樓上一元

卡爾登影戲院

今天日夜開映 日戲三時 五時半 夜戲九時一刻

大明星雅道夫門郁最近傑作　情奴

"The Grand Duchess & The Waiter"

擁資百萬之風流自當之魔一如仙子遊邇國體主乃以不惜降身侍彼郡主者青親一擲之年卒爲居一妹然以之睞而獨點甘終當

爐一寶變而爲之論富香門人落飾少節折之婦人盤郁王子情一年一曲娶者一主即異之已節黎較前更爲孟進常一角